盛京時報
The Shengching Shihpao
民國八年　陽曆十一月三十日

代論

研究心之缺乏

（傲霜庵）

今日中國人士。欲順應世界大勢。奮發圖強。必須急起直追。棄吾所短。採彼所長。而後乃能有濟。然中國人之短處。雖不一而足。要以研究心之缺乏。爲其最著者。蓋人文發達史上。國民研究心旺盛者必興。國民研究心缺乏者必衰。是天演淘汰之公理。決無可諱者也。甚矣哉。近世中國人士之缺乏研究心。而鮮獨創。新意也。現下中國政客學生新聞記者。均無不嘵嘵山東問題。暨國際聯盟。而關於是等問題之經過、眞相、影響、利弊。不憚潛心研究者。果有幾人。强半不過以人反對之故。我亦反對之。以人贊成之故。我亦贊成之。猶之狂人走。不狂人亦走之類耳。吾人寡聞。迄未聞中國方面。有關於是等問題。精深淵博之一大論文。試就山東問題一事觀之。西人及日人方面。反研究甚深。材料豐富。不可與中國方面之研究同日而語矣。不但政治方面爲然。其餘科學哲學文學美術演劇農業商務工藝等。悉毫無進步。所以無進步者。不外研究心缺乏。無意改良。依樣作事。得過且過之結果也。夫中國自海禁開通。接觸泰西文明。遠在日本之先。日本文物。不特皆由中國輸入。至吸收泰西之文明。亦實經中國而輸入之。其翻譯耶蘇聖書。參看中國譯書之人名地名及其餘名詞。悉移而入於日本譯書之中。是一繙日文聖書。直可辨識。此外若倫敦伯林華盛頓等譯名。亦皆係襲用中國譯名者。日本與中國。雖同其文字。然音不同。按日音即係漢時之音。故倫敦伯林華盛頓等譯名。若用日音（即漢音）讀之。則皆不符原音。可知是等譯名。非日本譯音。確係中國譯音。若夫報紙。則上海申報實爲亞洲最古之報紙。由此以觀。不但中國於古來文明。爲日本之先進國。對於泰西文明。亦爲日本之先進國。曾幾何時。主客易位。今日中國輸入泰西文明。無一不經日本之手。謂余不信。請觀中國今日之法典兵制。何一非日本法典。及兵制之直譯耶。散佈報紙上之新名詞。又何一非日語耶。中日軍人服裝樣式。亦全然相同。殆有難以辨別者矣。今日若實行徹底的排日。則中國法典兵制學術。大半不免破壞。是豈非中國現代文明之一大恥辱。而一大奇現象哉。推原其故。不過日人研究心極爲旺盛。常不忘改良。精益求精。中國人則絕無研究心。墨守不變之結果而已。勿謂區區研究心之有無。差以毫厘。終生千里之謬也。然而中國人之缺乏研究心。果爲國民性之短處。永久的痼疾。而不可救藥乎。否否。古之中國人。皆具有旺盛之研究心。及近世國勢陵夷。國民生氣頓衰。國人研究心亦隨之銷磨。吾人竊以爲近世中國人之缺乏研究心。其原因種種複雜。不一而足。就其最重要者言之。則有二大端。（一）爲科舉制度之流毒。（二）係過信已國文明之惡弊。所謂科舉制度云者。以文章詞句之才。爲採用人材之唯一標準。夫各人才能之不同。猶如其面。而除文章詞句之才以外。其餘皆置之不顧。阻碍各人才能之自由發展。消磨青年激渊之意氣。莫此爲甚。乃青年子弟腦筋中。念念不忘科舉。一般社會亦心醉於文字上主義。勢之所趨。上下靡然成風。國人研究心蕩然而亡。今日科舉雖廢。流毒最深。不易除去。當爲識者所共認也。過信已國文明之惡弊云者何也。換言之。則極端華夷思想而已。夜郎自大主義而已。乃以中國文明爲最上最古者。輕視外國文明之弊是也。今日尚不能脫華夷的固陋思想之惡。即國粹主義之濫用也。此一派頑固人物。及舊式學者。每謂凡歐美日本之文物思想。中國悉無不有。雖火車電氣飛機等科學的發明。其端反發自中國。不幸未得實理耳。對於日本柔道。則曰是少林拳術之末派而已。中國固有之技也。對於歐美勃興之社會主義。則曰中國墨子倡之於一千年前。西歐學者。不過拾墨翟餘矣。自鳴得意。並無加以研究之心。詎知日本柔道。與少林拳術。全然不同。西歐社會主義。與墨子兼愛說何曾同一。均有宜加研究之餘地。固不待論。而中國學者之頑固不移。最近終有中西鈞通之說出現。蓋必要也者。發明之母。而驚異也者。進步之源也。凡有所驚異。則研究心生。研究即促進步。徒爲華夷的舊思想所拘。而抑國人之驚異。長其慢心。阻研究心者。吾人爲中國人不取。要之中國人之缺乏研究心。因襲之久。相習成性而已。倘能設法指導。使其脫去舊日弊竇。則人心可以一新。國人研究心必當蓬勃以興焉。吾人默察中國現狀。頗有所感。所以不憚苦言。慨乎言之。

長春車站

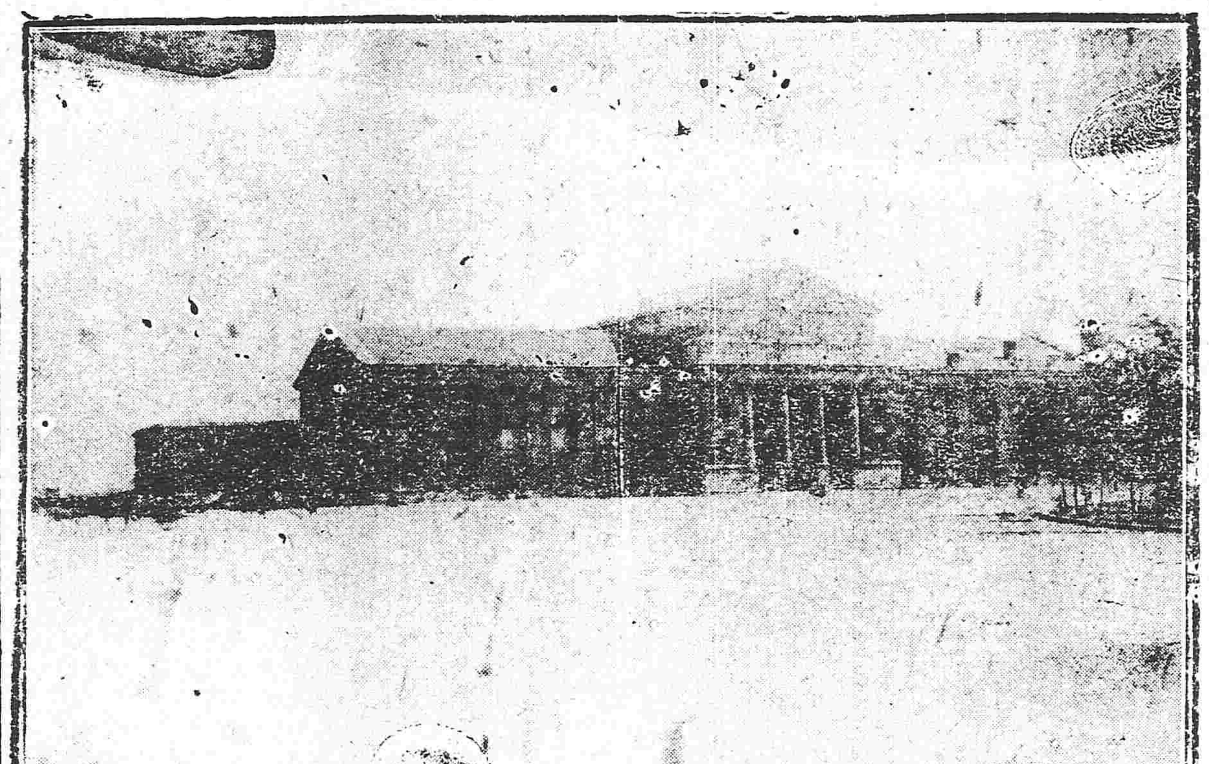

安福之陰毒計劃（懺）

中國組織內閣之難。何如此其甚耶。僅僅通過靳正式總理案。而閣員案。仍然擱淺。閣員案。前以允讓財長一席。已漸有轉圜。及提出議會。不意張志潭夏壽康二人。竟遭否決。外間僉謂此舉。不啻對於靳總理之不信任案。安福派之恐弄靳氏。至此極矣。小徐乘建功外蒙之餘威。捲土回京。識者均慮政界必當有變動。安福派此項舉動。與小徐回京。有密切關係。不言可喻。其臨機突然否決張夏。詎以已獲財長一席。因而意氣大昂之所致歟。抑亦野心復然。得隴望蜀之結果歟。爲靳氏計。事前無須商諸安福派。本應直接提出議會。以殉玉碎主義。靳氏計不出此。因循姑息。終爲安福派所乘。遭其毒殺。靳氏之智。不及安福之狡。內閣因之復被破壞。成立之日。遂至遙遙無期乎。噫。

外蒙古形勢變遷紀實（續）

其西接厄魯特每擄兵及康熙二十七年噶爾丹大舉入其庭再戰再北三部落數十萬衆咸死解喀爾喀衆議就近投入俄羅斯因請決於哲布尊丹巴呼圖克圖曰俄羅斯素不奉佛俗尚不同我諸異言異服殊非久安之計莫若全部內徙投誠大皇帝可邀萬年之福衆欣然羅拜七旗與族遂款塞內附卅年清聖祖親巡塞外受其朝大會於多倫諾爾編審旗分安輯其衆於喀倫邊內惟留汗號其諾顏濟農等授王貝勒貝子公台吉有差令與內扎薩克同列三十六年噶爾丹窮死朔漠平返喀爾喀諸部於故牧地編三部爲五十五旗嗣是外蒙地方遂完全爲中國疆土雍正時以商倫額駙策凌擊準噶爾功詔率近族十九扎薩克別爲一部以其祖圖蒙肯三音諾顏號冠之曰三音諾顏部連前凡四部七十四旗乾隆中增至八十二旗統稱外扎薩克建城烏里雅蘇台及科布多駐定邊左副將軍及參贊大臣鎮撫之參贊大臣三人一駐科布多一駐烏里雅蘇台一以王公台吉任之凡外札薩克之兵各統以將軍大臣故定邊左副將軍節制四汗八十二旗及金山天山間烏梁海等數十部爲邊外第一重鎮其會盟分四路土謝圖汗部二十旗爲中路居土臘河左右境盟所曰巴爾和屯扎薩克圖汗部十七旗爲西路居杭愛山以西境盟所曰畢都里雅三音諾顏部二十旗兼轄厄魯特二旗爲北路居翁金河北境盟所曰齊爾里克每會設盟長一人副盟長一人是爲外蒙四盟所由始（未完）

短篇小說　馬喜（八）

予欲於今日使其知之。汝可喚之來。一二分鐘可也。●●●汝何默默無言。我審判士必告汝。謂我體方羸弱。苟受刺戟者。必且●●●雖然馬喜。吾掬誠相告。脫今夜得與曼璣暢談數分鐘者。吾直無所用其安眠劑。馬喜。汝勿悲泣若是。我甚佳也。今日吾胸中塡塞幾滿。似爲前此所未有。此吾所以願一晤曼璣也。唶唶馬喜。吾觀汝之泣。直不能忍受。此數日中。汝固非常之靜。何今日煩躁若是。馬喜曰。曹丁。我以爲我淚且枯矣。甯知不然。淚之蓄者尚多。雖然。我不能耐矣。曰。

喚曼璣來。吾將以吾二人之婚夜提之。則明日之日。渠可●●●●曰。吾將呼之。姜虎候於門外。汝有需者。可喚是人。馬喜往曼璣臥室。蹲坐地板上哭曰。來—來—汝無心肝之惡人。—此爲曹丁末次之請。汝其一往。人已奄奄一息。而汝猶殺之歟。曹丁聞足音躍然。以爲曼璣來也。則高聲曰。曼璣—曰。予姜虎也。有事喚我乎。曰。請汝之女主人來。曰。誰歟。曰。汝之女主人。渠尚未返。曰。返歟。來自何方。曰。雪打蘭坡。曰。彼以何時去歟。曰。三日矣。曹丁體驟麻木。頭部恍動。有若游泳。自枕邊一躍而起。踢去足上之絨巾。

久之。馬喜返。曹丁未名曼璣。馬喜以其忘之矣。曹忽大呼曰。馬喜。某夜吾所夢者。曾告汝乎。曰。何夢。曰。吾夢曼璣推扉。扉啓不及一寸。渠立於扉外。不得入。吾知曼璣立扉外。時必甚久。馬喜默然。知誑之之事敗矣。果有變者。不如仍以不歸爲佳。上帝之擊。吾人安得而避之。曹丁又曰。馬喜。汝之愛我。將幷此生世以永存。我不死者。汝之情愛終不滅。我知汝來世必生而爲我之女。我將愛汝至於無極。曰。曹丁。汝言之謂何。汝願我來世復爲女子耶。汝曷不禱我之爲男子。曰。否否。不願汝爲男子。汝將生爲我家絕世之美人。我試設想何以飾汝。（未完）

廣告

滿鐵定期船　大連出帆廣告
青島上海行　榊丸　每禮拜五正午　青島上海行
上海行　神戶丸　每禮拜二正午　上海行
以上兩船均設有船內無線電信局
滿鐵埠頭事務所船舶課（電話三八番）
客荷取扱　丸二商會　大連監部通二丁目（電話二六四·一八五五）

日本郵船會社　瀛船　大連出帆
濟洲丸　十二月五日門司神戶橫濱行
相模丸　十二月十九日天津牛莊行
濟洲丸　十二月廿九日天津牛莊行
乘船票由本出張所自賣如有坐客至本所購買
代理店　三井洋行大連支店　電話四六〇、二〇一

資本金　四千萬圓
已收入金　參千萬圓
公積金　四百貳拾壹萬八千元
朝鮮銀行奉天支店　奉天小西關大街
總裁美濃部俊吉　支店長小西春雄
存欵·放欵貼現·內外各種匯欵買賣生金銀以及銀行一切業務無不格外克己以副雅意
電話　營業用　日長五二一番　日五二四番　支店長舍宅　支一九七番　日長五二三番　衛兵所　日三八一番

新市街派出所　電話日長二七二番
▲本支店出張所▼
本行　朝鮮京城
日本　東京·大阪·神戶·下關
朝鮮　釜山·大邱·仁川·平壤·鎮南浦·羅南·會寧
滿洲　大連·旅順·營口·遼陽·奉天·長春·吉林·鐵嶺·開原·四平街·鄭家屯·新市街·安東縣·龍井村·哈爾濱·傅家甸·齊齊哈爾·滿洲里
中國　上海·青島·天津·濟南
海參威（松田銀行部）
換票處……海蘭泡·伯利·知多
其他倫敦·紐育·巴里以及內外樞要商埠均有代理機關

寄附電話募集
明年度擬行開通之寄附電話凡希望者請由十二月一日至同月五日來局報名爲要每戶預繳實費金三百五十圓此項電話有預定額則概行謝絕恐未遍知特此預告希即從速加入可也
再募集期間內恐報名者一旦全部至不免紛至沓來諸君若見本局窗前擁擠洞口已形閉靜時再來報名庶免擁擠之弊特此附告
奉天郵便局

營業　低利放欵　包辦實業　經理存項　接濟資金
奉天浪速町　東洋拓殖株式會社奉天支店
特　實本金額二千萬圓　債券發行額金三千五百萬圓
利息低廉期限從緩不分中外特別克己接洽和睦莫煩紹介擔保物品定實對信欵每千元只取四元不取他項費用

招商局圖南快輪　准於舊歷十月十一日（即禮拜三早）由營口開往上海
代理客票店大西門裡眞正稻香村

明湖春飯莊廣告
三絲魚翅席每棹拾三元　一品魚翅席拾七元　烤塡鴨　便酌從廉
本莊主人謹啓　開設鐘樓南皮行胡同口內　電話三百二十六號

恭頌前同賓縣知事王文志君之德政

前同賓縣知事王文志君自民國七年秋初蒞同賓之任見爲寶山暨萬人愁地方道路坑坎不平每逢天雨車馬難行實與地方路政有碍因籌欵無着乃自解宦囊墊欵四萬餘吊在該處修橋座又於不平之處僱工修理故現下車馬均能通行今夏吉省政潮各處駐防陸軍均已調動以故同邑胡匪嘯聚甚夥界內民人一日數驚而我公又由俸薪項下招募警兵保衞地方墊欵一萬餘吊故同邑地方雖危如壘卵而竟以安如太山皆我賢公之所賜也今已升任榆樹紳商民等無以爲報除送紀念金章以資紀念外謹登報端以誌感戴

吉林同賓縣紳商　劉國祥　夏云峰　李樾堯　李樹堂　張心齋　劉麟鍾　孫治齋　劉曉唐　謹啓

吉長鐵路改訂行車時刻廣告

本路旅客列車行車時刻自十二月一日起改訂如左

下行	頭道溝站開	吉林站到
第一次客車	上午九、〇〇	下午一、〇〇
第三次客車	下午四、二〇	下午八、二〇

上行	吉林站開	頭道溝站到
第二次客車	上午九、二〇	下午一、二五
第四次客車	下午五、〇〇	下午九、〇五

中華民國八年十一月　日

吉長鐵路管理局啓

恭頌駐紮本鎮暫編陸軍第五混成旅步兵十團團長趙公擬齋之德政

語云大將無赫赫之名良醫無昭昭之譽蓋惟不事虛聲廼有實功也溯查趙公擬齋自接篆以來迄今半載有餘治兵有法紀律嚴明除盜有方翹匪跡與地方相處秋毫不犯於行政司法嚴守界限從無分外之干涉商民有口皆碑自青紗障起屢次督帶各營弁兵竭力勦匪由春至今與匪首海交黑手佔中華山老島爲王等各股接仗四五十次擊斃著名匪首占山九江東邊好等及其餘悍匪四五十名救回人票六七十名得獲各色槍枝四五十桿各色子彈六七百粒所屬各營兵士因每戰皆與匪肉薄相搏亦傷數名雖係新編其奮勇殊甚可嘉非趙公之訓練有方曷克臻此日前所部駐紮山鎮之第二營營長張君恩普派該營第八連連長邢奎一頭排代理排長劉將匪研問遂吐實供稱本名韓國名報字海樂爲匪首已數年本年自春至秋綁掠封殺打死官兵等案大半皆伊等所爲現在青紗障倒官兵追勦亦緊無處隱藏遂將槍械拋起其餘夥匪四散俟即春再行集聚成幫等情當起獲大槍十桿匣槍兩棵子彈若干粒將該匪一併帶至團部暫押此次雖僅獲匪首海樂一人然擒賊擒王勦無名之賊多名況並起獲槍械十餘棵即再起事恐無槍械亦難復興已消滅股匪一幫矣奉吉風雲盜賊蜂起鎮街商民驚駭萬狀而趙團長與貴營長內則極力謀畫防勦外則不以鎮靜商民賴以義安本鎮迤南山深林密盜賊瀰擾無常趙公因派兵勦匪道路不熟自春徂夏未能得手焦急萬分常言如此幺魔不能一鼓殄滅上無以對督帥下無以對人民入秋以後該團各隊於地方情形山林險要漸漸熟悉故屢獲鉅匪及積慣窩主由今往後諒不難肅清盜賊矣本鎮商民因趙公能克盡軍隊天職實心保護地方特本其感激之誠登誠報端藉資表示

山城子商會全體鞠躬

恭頌駐紮葦沙河陸軍第三混成旅一團三營營長魏君旭東之德政

竊查葦沙河站地處邊陲山深林密向爲盜賊出沒之區本年秋間吉省政潮發生各站軍隊陸續開拔他處因之地面空虛賊匪乘隙四起綁票勒捐之案屢見迭出地方蹂躪不堪言狀前經各處軍隊進剿捕者不下數起優劣不一自魏公旭東駐防以來整頓地面保護治安不遺餘力每聞匪警即親率士卒進山搜捕以致匪徒聞風斂跡商民賴以保安兵到之處毫無遺擾且見該營長紀律嚴明教育得法又兼待兵待民不致當洽好待兵也寬嚴並用對民也公正無私因此幹員實爲近今不可多得之人凡屬人民無不感恩戴德有口皆碑而人民明了隆情無以爲報謹登報端以頌其德

葦沙河商民等公啓

敬啓者上海萬國儲蓄會向爲敝行代理近以該會擬來奉設立分會敝行因之交代不再代理但在分會未成立以前敝行仍代收欵代辦一切用謹登報聲明仰各儲戶一體知照

奉天　英商利記洋行謹啓

北京金臺旅館特別啓事
敝館自開幕以來十有餘年向蒙旅界歡迎賓至如歸茲因時屆冬令有鑑於斯不惜重資特裝最新發明之暖氣管雖值北京寒天炉火以致煤氣屋內足供六十度之熱度既無危險之虞又免寒凍之苦所有各級房間仍按照原定價目恐未週知特此佈告

本館謹啓

中國局勢

●衆院表決閣員之結果（廿九日發 北京專電）

▲張志潭夏壽康未經通過

衆議院昨日（二十八）午後討論政府所提出之各部總長同意案旋即投票決表結果除張志潭夏壽康外其餘悉數通過蓋安福派之否決張夏兩氏無異提出斬總理之不信任案也

●中美將合辦印刷工塲（廿九日發 北京專電）

據某消息家云本京某通信社現發起開辦一中美合辦印刷工塲其資本金爲壹百萬元還來正在計畫進行中

●政府應付俄使之抗議（廿八日發 北京專電）

外蒙取消自治駐京俄使曾於二十四日提出抗議聞外部以俄使無代表俄國政府之資格認爲無答覆之必要並提交國務會議議決置之不理

●學生對福州案之態度（廿八日發 漢口專電）

本埠學生聯合會憤慨福州事件將開始二次排日運動祇因中國官憲取締嚴重不敢舉動

●英人評論福州事件（廿八日發 上海專電）

關于福州事件本埠英人間謂與本事件關係至深之基督教靑年會爲美國所有如此事件更爲發展則不僅中國一國而其關係且及于日美間故本事件如中日間不早日解決則形勢更有險惡之虞又日本艦隊如在福州入港則美法警備艦隊亦將相繼入港云云

●湖北擬推之元老代表（廿八日發 漢口專電）

據聞元老會議湖北代表擬推舉黎元洪湯薌銘孫武三氏

●陸榮廷電告南寧會議（廿九日發 北京專電）

陸武鳴前晚有電到京畧謂此次南寧會議已將大局意見解決仍先圖謀和再行着手裁兵惟西南僅有三兩部分贊成其事尚有可辦希望至反對方面務請速電疏通以便着手進行

●梁士詒勾留滬濱（廿八日發 上海專電）

梁燕孫於二十五日安抵上海聞兩廣某某要人堅請過滬時與各代表接洽惟梁燕孫是否出作調人須在滬察看情形始能決定

歐美時事

●坎首相來美之任務（二十四日發 華盛頓來電）

坎拿大首相婆典氏近在華盛頓與駐美英國大使克累氏會見商議或種重要問題

●法內閣更迭與選舉（廿六日發 巴黎來電）

巴黎各界均信現內閣似不即辭職因自治議會國會上院及總統之選舉在即又云首相克禮孟索民俟選舉事畢即將解散內閣又電云法國內閣于二十五日午後特開閣議關于落選閣員之更動問題所有協議並云新議會下院准于十二月八日召集開會

●特殊國之勞動時間制（二十三日發 華盛頓來電）

國際勞働會議英國代表邦士氏于二十日提出特殊國勞働時間制之妥協案大致如下（一）勞働時間定爲一日九小時特許規定時間外之勞働一個年三百時間但此項時間外之勞働須于五年後減至二百時間（二）織物工業之勞働時間定爲一日十小時其時間外勞働一個年一百五十時間但至五年後即須減爲一百時間

二十一日之會議席上日本政府代表岡實氏表示贊成邦士氏之提案然日本資本代表武藤山治氏提勞働時間定爲一日十小時制限年齡十六歲改爲十五歲並規定時間外之勞働在大工業則廢止之在小工業即減爲一百五十時間日本勞働代表顧問武藤七郎氏反對右列二提案極力主張勿置日本于特殊國之列並准于本日（二十二）行其票決邦士案頗有通過之勢

●意國外交大臣更易（廿八日發 北京專電）

路透電探悉師薩洛亞氏現經任命爲意大利外交大臣以繼廸丹尼氏之任其改任並不至變更政策

●意大利選舉之黨派（廿二日發 羅馬來電）

意大利最後選舉現經發表如下社會黨一百六十人天主教一百人自由黨一百六十一人改良社會黨十六人民主黨二十三人共和黨九人前軍人二十三人民主急進黨一人國民黨二人獨立黨三人社會急進黨一人獨立社會黨一人

●國際勞働會議（廿二日發 華盛頓來電）

國際勞働會議表決承認每日八小時與每星期四十八小時工作之條理但須保護特別實業之利益此等條理可援於洋海轉運其詳細辦法將開特別會議議訂

●土耳其請求速訂和約（廿二日發 路透來電）

據君士但丁來電云土耳其請求和會速解決土國之事提明其應速訂和約之重大理由

●法國外交總長患病（廿五日發 巴黎來電）

法國外交總長比生氏目下患感冒克禮孟索首相於比生氏之病假中代理外交事務

●德委員由巴黎回國（廿五日發 巴黎來電）

巴黎議和會議之德國代表已由巴黎回到伯林據德國政府陳述德國代表歸國之理由對於斯加帕夫洛德艦擊沉事件之最高會議要求相關聯者也十一月二十四日最高會議發一通牒德國政府表示最高會議以德國代表之出發爲意外對於德國政府的意思懷疑之旨又要求德國政府即行明確回答且通告和平回復遲延之全責任在德國政府

●亞海奧商船決定還付（廿五日發 巴黎來電）

最高會議決定將在亞德利亞海之奧國商船悉數還付原主

西比利亞問題

●克軍敗北後之狀況（二十七日發 海參威來電）

克爾甲克軍戰敗之結果軍容不整將官十數名軍官三百餘名爲敵軍所獲克爾甲克提督亦已退抵諾烏寫尼哥拉耶烏斯克鄂政府已于十九日遷移伊爾庫茨克加藤日大使一行于二十一日安抵太卡近當回國

●捷克軍擬假道中東路（廿九日發 北京專電）

我國駐海參威高等委員李家鰲等致電府院稱俄捷克軍二萬餘由西伯利亞回國擬假道中東路并請照料供應如何對付請示

機器出售 現有中古紙機器一架

奉天鍾鼎氏滋耳萬靈油

日本近情

●外調會對俄之決議（廿八日發 東京專電）

昨日外交調查會開會討論對俄政策席上內田外相田中陸相交起而陳述意見其餘委員亦均吐露其見解經充分交換意見之結果決定大體如左

一、派遣西伯利之軍隊迄今日因死傷者約及一千名不足兵貨則承認添補之

二、雖承認其餘之增兵必要然其添派時期當俟徵求美國及其餘關係國之意嚮得有充分諒解後決定之

要之該會協議決定日本暫以維持現狀之方針以應付西伯利亞之形勢並聞該決議之結果日政府當即向美政府及其他開始正式交涉

●朝鮮人聲明獨立懷抱（廿八日發 東京專電）

朝鮮獨立之首倡者呂雲鼎昨日在東京與新聞記者團會見聲明其所懷抱之意見

●足尾銅鑛罷工形勢（廿九日發 東京專電）

足尾銅鑛工人六千餘名實行同盟罷工形勢險惡已由東京調派憲兵前往以資警戒

●兌換發行稅率提高（廿八日發 東京專電）

日政府鑑于輿論之喧騰前已實行提高日本銀行之利息以資調節物價茲爲防止流通貨幣之膨漲計決定將兌換券制限外發行之稅率提高一分改爲七分已由藏相通牒日本銀行是以日本銀行現在亦戒慎出貸

●步隊開始召集歸休兵（廿八日發 東京專電）

松本步隊第五十聯隊自二十六日起開始召集歸休兵聞近當出征西伯利

●廿七日之外交調查會（廿八日發 東京專電）

二十七日午後一時外交調查會在首相官邸開會由幹事長內田外相說明對俄方針增兵西伯利問題及關于還付山東事件等件旋由田中陸相報告派遣西伯利軍隊等情形後即審議此等各問題

●華人畢業於陸軍大學（廿八日發 東京專電）

陸軍大學昨日舉行畢業式是日有中國軍官七名以良好成績畢業中國留學生畢業于陸軍大學者當以此次爲嚆矢

●司令覲見日皇

二十八日發東京專電 英國亞細亞艦隊總司令夫禮杜利克庫持爾中將來東昨日進宮覲見日皇

●航空學校開校

二十九日發東京專電 陸軍航空學校訂於十二月一日開校一切籌備已經完竣

●五種物品免稅令

二十八日發東京專電 關于綿絲布大豆生牛牛肉雞卵五種物品輸入免稅之緊急勅令本日經官報公佈

命令專電

▲大總統令（十一月廿七日）

國務院存記許鍾璐胡璧城著交財政部酌量任用漆璜著發往直隸張徵乾著發往浙江交各該省長酌量任用此令▲任命石鐸爲浙江陸軍第一師參謀長此令▲參謀總長張懷芝呈請任命王培元署編奉天陸軍第一師一等參謀官應照准此令▲王永江晉給二等大綬嘉禾章此令▲趙炳麟給予二等大綬嘉禾章此令▲姜可欽晉給二等大綬嘉禾章此令▲林義順王文典均晉給二等嘉禾章此令▲周傳元晉給三等嘉禾章此令▲聞霈給三等嘉禾章此令馬卷斯給予四等嘉禾章此令

▲國會議決修正懲治盜匪法第十一條本大總統依約法第三十條公布之此令（法律第三十號）修正懲治盜匪法第十一條第二項本法施行期滿後延期三年

南支那地方鐵路計畫（續）

▲梧州港通過進口額

年次	廣西省各地方（海關兩）	貴州省（海關兩）	雲南省（海關兩）	湖南省（海關兩）
一九〇五年	五三八、五三六	四六、三七二	三七、七六	一三、五〇
一九一五年	一七六、七八九	四〇、五九四	三三、六八	二、三一〇

試觀本表梧州港之內地加以廣西省各地方包括貴州雲南湖南各省如在其中心的地位而實際上普及之勢力亦不甚強獨至貴州省關係似深梧州殆如一手獨佔貴州省進口貿易者而貴州通過貿易數量甚不滿足可知且十年之長期中介在其間之一九〇五年與一九一五年比較無何等發達之跡甘於維持現狀貴州之通過貿易佔其進口額中三分之一却不可輕視而輸入內地之通過品如不增進貿易之發達亦頗困難而以現狀觀之如貴州通過貿易不能期待更行進展也（四）中國政府當軸者方面全不予系統的港灣政策着想此弊固屬中國全體之事非僅南岸諸港特有問題然而最受系統的政策缺如之弊害者南岸諸港惟甚西江沿岸多數開港塲並列各內地各貿易品自由行動自由競爭且各開港地之間各無何等分業無何等協力因而貿易小額分散各港如爲集中貿易並非可得行之也如此中國當局者不爲注意系統的港灣政策亦爲南支那諸港貿易不振之一因

▲交通機關之不備 南支那諸港商況不振之原因既如上所述不外乎內與地方產業幼稚購買力低劣內與地方勢力範圍狹隘港灣政策缺如四箇條件而究其致此之理由可知歸于交通不備運輸困難且運價不廉所致耳廣東西兩省運輸交通一賴西江水運如廣州府梧州桂林南寧百色柳州等重要都市皆各以民船往來甚盛且近來廣州府與百色間通行小自動機艇航路乍觀之此等地方似乎不缺交通機關然而詳觀一方面南支那諸港貿易十餘年來不見發達且同時地方諸港（西江上）出入船舶噸數爲西江總體者十餘年來不現漸增進由此觀之西江水通到底已屬達於絕頂頗難望開展一層進境也可知產業促進上不足十分致力之育質而水路僅行於廣東廣西各地而已貴州雲南兩省全不能沾其恩利經梧州通過之進口品溯西江達於百色從該處前行陸路迢遞貴州則運往安順府雲南省途於雲南府大理府其所需自數重疊且運貨不廉可驚（如第二章所述）（未完）

奉天省議會會議速記錄

十一月十一日上午十一時開會議長白永貞（主席）出席議員三十七人已足法定人數振鈴宣告開會本日請假者爲廖君龍雲楊君紹程婁君鳳藻趙君鴻章王君煜斌秦君玉璞臧君維城崇君振平韓君桂濤張君元俊杜君作霖等十一人報告文件准廣州舊國會電請北京政府向外人購用飛機潛艇暗中備戰並無謀和誠意等語准山東濟南火柴公司函謂該公司開設之初曾經呈准政府不准他人在三百里以內地址再設此項營業乃日人擅違禁令竟於該公司附近地址製造火柴實屬侵奪利權請本會協電政府一致力爭等語按此事原函內稱業經自呈山東省長轉咨內務農商各部向日人嚴重交涉矣本會可否再予協電請大家討論衆謂可以不必協電准山東省議會電謂日人在各處演設關於膠濟線護路警察應請中日合辦方足以資保護等語未免有礙主權請本省會一致據理力爭按此節尚未見諸事實可否暫行擱置不論（衆呼可）（主席）按議事日表第一案爲省長交擬議本會受理奉天當業公會長張澂臣慮景摯請議警察廳更改當章有礙典業案應讀三讀請秘書長朗讀全文（讀畢）五十五號（孟慶璋）文內純係對於國際間之辦法句以下末置他語似與在中央未須典當條例以前句不甚銜接再文內刪除第四條詳查來歷一層應列於修正第六條辦法以前以免倒置其他文義尚有頗複處應妥加修正以期完善茲經本席酌加修正是否有當請同人討論（主席）請秘書長將孟君修正文逐一宣讀以便大家討論（讀畢）衆謂可將孟君修正文印佈分送大家閱覽俟休息後再行詳細討論（主席）按議事日表第二案爲布龍縣尉遲壽卿等請議農務會會長選舉任期尙未規定請以單行章程規定以免流弊案初讀請介紹人代爲報告十五號（陳玉符）此案係由郵局寄至本會請求本席與謝君代爲介紹查書稱會長選舉並無一定任期會內用款按地畝擬派增入民之担負且濫用職權情事請議理由甚爲正大惟擬設會董一層無論定章無此名目且其所定資格亦多與部章不合本席所見如此如何請大家討論十二號（董春芳）本席對於此案反對其自訂單行章程贊成其請議理由查各縣設立農會原爲研究農業改良進步起見乃多不實力奉行開辦之初一般人民多不注意故被選之會長毫無農事知識並不知研究改良形向處設殊與定章不符若不規定任期年限久不改選尤爲非是至於按畝派錢增重人民担負流弊尤多此均應亟圖整頓改良者也惟書稱會長每年改選一次未免過於煩瑣若定爲三年改選一次尙無不可書稱選舉會長須有三分之二之會董列席查部章並無會董名目其不合者一又令每鄉選舉會員十人其所定會員資格內屬過高查部章規定會員資格分爲四項凡有農事學識者有農業經驗者以及有土地財產並專營業者均得爲農會會員今規定過嚴部章其不合者又一又書稱選舉日期於每年立春春分兩日行之其說未免離奇（未完）

淋症聖藥 哈郎淋濁丸

嗚呼可畏

美人包藏禍水

顏如桃花被以錦繡一見如天女神仙
而其体中則梅毒痳毒菌之窟宅也

殘花折柳綺翠偎紅只是一夕之歡而貽百年之禍者往々有之美人可畏不特傾城傾國也世之年少男女染受花柳病者心中煩悶無所告訴或用坊間賣藥搪塞一時或爲庸醫所誤病入膏肓久之噬臍莫及矣順和堂大藥房發售之哈郎淋濁丸實爲淋症藥中之第一翹楚一服用此藥則尿道中所潛伏之病毒菌以化學的作用悉數驅逐剷除掃絕根本斷無再發之虞世之患淋症者購用哈郎淋濁丸庶乎無貽百年之悔矣

哈郎淋濁丸之効能

五淋白濁 小便不通 尿道糜爛 膿汁多泄 小便頻發 尿中混血 疼痛異常 夜不安眠 龜口封閉 膀胱發熱 慢性淋症 婦人淋毒 其他凡因淋毒所發之諸症一服用此藥百發百中其効驗如神仙也

藥價 大瓶洋二元 中瓶洋一元二角 小瓶大洋六角

發賣本舖 大阪清水谷 順和堂大藥房 各埠大藥房均有代售

經理 上海四馬路中東大藥房 南京中法大藥房 杭州五洋大藥房 蘇州中法大藥房

註册商標

愛膚

頑癬 脚氣 皮膚病 一盒保好

健膚良藥愛膚膏專治頑癬 脚氣足爛 陰囊癬頑 金錢癬 牛皮癬 疥癬 鵝掌瘋 濕疹 凍瘡 火傷 創傷 擦傷 胼胝(生鷄眼) 陰毛虱 毒蟲咬傷 酒刺 粉刺 面皰 雀班 汗疹 丹毒 潰瘍 陰部痒疹 陰部潰瘍 口瘡 耳瘡 頭瘡 糟鼻子 鼻瘡 細疹 剃刀瘡 胎毒瘡 肛門瘡 痔瘡 此外皮膚諸症 一擦立好 効驗如神

藥價 大盒大洋三角 小盒大洋一角二分 發售 大阪清水谷 順和堂藥房

本行除照一般銀行例理一切外注重各項尤宜如左一所有辦理存款各項以親切叮嚀爲宗旨一放貸及滙兌事宜務主簡捷以餉顧主一凡放貸各款以公債票爲抵押者息率格外從廉尚廣凡各種公債票照市價從優交易一本兌換金銀小洋事宜照市價格外公道以一招徠 奉天新市街 電話六八〇番

中日合辦 正隆銀行奉天支店

奉天小西關 電話長日二五二番 中二七一番 總辦 安田善三郎

分行 營口 大連大山通 電話長六八一 開原 錦州 長春 撫順 天津 旅順 鄭家屯 芝罘

資本金 壹億圓 拂込金 四千二百萬圓 積立金 貳千五百萬圓

橫濱正金銀行奉天支店

電話 日二二番 日客用五三七番 中四七一番

總行 日本橫濱

分行 東京 神戶 大阪 下關 長崎 倫敦 里昂 紐育 桑港 晃斯安節兒斯 細牙脫兒 布崖腦斯愛伊利斯 孟買 羅兒卡達 西貢 拉巴牙 馬尼拉 新嘉坡 蘭貢 香港 漢口 上海 北京 天津 西道泥 支店 青島 濟南 大連 牛莊 開原 長春 哈爾濱 海參威

總號開設奉天南關

老福順堂廣告

本藥房爲便遠地病者起見凡有關於病症之藥不論男女年齡及其病狀務請詳言以便斷定病名酌擬方藥○本藥房爲便利遠地購主起見凡欲購某種藥品均可隨時寄來但藥價須先匯陽不通匯兌之處郵票代價亦可○本藥房特印製藥目錄本所有各藥之功效及價目均各詳載函索即寄○本藥房爲推廣銷路起見添招經理處有願經理者須在奉天城內有相當商號從中擔保者無相當商號從中擔保者僅可以現款批發但將來難銷之剩藥仍准退回還錢

頭痛藥 治偏正頭痛保管藥到病除每袋五角
睡藥 治夜不成眠功能安神穩睡每袋八角
癬疥水 治諸般癬疥及一切皮膚病每瓶四角
健胃散 治消化不良功能健胃消食每袋四角
咳嗽藥 治勞傷咳嗽功能清肺止咳每盒八角
感冒藥 功能清熱發汗每袋二角
脚氣水 治乾濕脚氣小瓶價四角
牙痛水 治風火蟲牙每瓶價五角
胃痛散 治肝胃氣痛每袋價三角
大補血 治虧血各症每瓶價一元
祛痰散 治痰涎壅塞每袋價五角
瀉痢散 治日久瀉痢每袋價三角
甘露藥酒 治風寒麻木每瓶價一元
瘡毒藥膏 治一切瘡症每盒價四角
筋骨疼藥 治全身筋骨痛每袋四角
小兒驚風散 治抽搐便驚每袋價三角
吐血藥 治勞傷吐血每袋價五角
退瘧散 治寒熱瘧疾每袋價三角
小兒消積散 治腸胃各病每袋價三角
治痔藥膏 治內外兩痔每盒價一元
通明眼藥 治暴發火眼每瓶價五角
虎骨熊油膏 舒筋活血大張六角小張四角
利水消腫藥 功能利水又可消腫每袋五角
清胃化積丸 治肚腹積聚各症每盒價六角
殺蟲散 能殺腸胃寄生蟲每袋一角半
消毒丸 功能清血消毒每袋定價四角
淋濁丸 治五淋白濁各症每袋價五角
梅毒丸 治楊梅下疳各症每袋價六角
瀉下藥 功能催瀉清潔腸胃每袋二角
理血健腎丸 治腎虛陽痿等症每打十三元
甯坤至寶丸 婦女月經子宮各病每匣二元
參茸百補丸 治氣虛身弱小匣價二元五角

志仁堂雙層化積膏

本堂於早年發明新法創成特別雙層化積膏一種功效神速與衆不同現已暢銷近遍三省遠達京都北洋各寄售處共有七百餘家非實効實驗斷不至此此膏專貼男婦氣積血積寒積食積心胃疼痛胸膈脹滿氣逆不舒噎膈反胃氣臌水臌癥瘕痞塊痢疾泄瀉腎寒腰腿筋骨疼痛手足痲木男子疝氣腎囊潮濕婦人經血不調經前經後腰腿疼痛赤白帶下子宮冷寒久不孕育并治小兒乳積疳積蟲積侶瘀等症此膏收効甚速少者六五日多者十餘日不但有濟藥散而且健脾生肌誠藥中之妙品也每膏每份兩張紅白黄面兩包合洋五角買十份加一份買五十份八扣收款

寄售處
山海關永順和 吉林興順恒 卜魁德增長 錦縣益興公 梨樹富盛泉 岫岩復元公司 熊岳廣順利 遼中萬聚長
營口宮有長 西安福合慶 西豐福長太 遼陽豐春興 安東福泰益 新民福賜生 長春文萃堂 大連速信成撈
蓋平恒昌德 法庫德生永 廣寧東福益 臨江東和長 五站富盛通 千金寨恒興茂 鳳城恒意德 哈爾濱天豐源
海城永泰豐 公主嶺三合公 寬甸公順當 伊通州瑞升勝 盤山德慶隆 安東益增遠 洮南正心合 大孤山豐泰利
興京德順永 孫台增益昌 大連協茂盛 通遼鎮隆興 海龍公實識 懷德仁福記 鐵嶺永慶號 開原增益東
錦西中德發 八面城陽興合 彰武化謙泰 通遼巨同源 昌圖同天義 鐵嶺河源合 柳河義與合 成

衛生時症丸 專治四時感冒時行瘟疫發熱惡寒頭痛身痛嘔吐惡心痧症疹疾腿疼頭等症或山嵐瘴氣或觸犯水土邪氣悶閉成痧驟然頭暈目眩心腹絞痛吐瀉交作手足厥冷四肢抽搐指甲青黑刺無血出者即攻霍亂危症又名攪腸痧症頃刻存亡速用此丸三五粒研面吹入鼻內取嚏然後再服四十粒姜湯送下汗出即愈立見神效每袋價洋貳角

強種補元丹 此藥專能强種強種必須以補腎爲先補腎尤必以補元爲主故製此丹强種補元獨推良劑請試用之應知功効主治男子先天秉賦不足後天脾胃虛弱諸虛百損五勞七傷發熱咳嗽自汗盜汗腰腿酸軟精神疲倦五更腎瀉腎囊潮濕腎寒疝氣便濁遺溺遺精或中年房勞過度精髓虧乏陽痿不舉或思慮太過神精耗傷驚悸心跳或老年酒色嗜好精枯竭陽之絕嗣等症服之神效誠爲强種補元之良品也每盒二兩五角

神效鹿胎丸 蓋鹿乃仙獸得百草精華其功在角胎稟牡鹿之精牡鹿之血得完全氣血成形加藥料爲丸專治婦女經血不調或多或少其色紫黑成塊臨期腰腹痛疼或經閉經漏赤白帶下子宮寒冷久不孕育或受孕不安素慣半產服之神効每丸價洋二角每盒十丸價洋二元

清毒掃淋丸 專治因風火內花柳染成五淋白濁楊梅廿瘡魚口便毒甚至毛髮脫落鼻塌齒陷咽喉破爛種種惡症服之立見神效每盒四角

止嗽保肺丸 專治辛苦勞役傷肺腎肺虧損正氣不能固守於內而寒氣邪逼迫於外以致痰喘咳嗽氣虛短促延纏盛等症服之神效每盒四角

筋骨萬靈丹 專治中風半身不遂口眼歪邪兼治風寒濕痺閉塞經絡以致肩臂腰腿疼痛手足痲木抽搐等症每袋價洋四角

農商部商標註册巡按使備案佈告專賣 本號開設奉天大東門裡 志仁堂 中國電話六百六十七號

完全淋藥

淋者淋瀝也尿道發炎濇不通暢必淋瀝而下故曰淋症又名白濁此症緣因或由娼妓之傳染或由患此症者之交接或感受風寒或房勞過度故致病之由而不同也此症有急性慢性之別初起爲急性淋日久則爲慢性淋也初則尿道搔癢小便頻數漸次疼痛白濁淋瀝不止或則洩精甚則出血以致全身倦怠痛苦難堪淋日久失治諸病叢生必及於危本藥房近由歐西購到特別新藥復加炮製名曰殺菌止淋丸專能殺菌解毒清淋去濁無論何種淋症均能神效輕者一星期全愈重者二星期除根誠爲世界獨一治淋之聖藥也○各界諸君如患此症經過多醫不效服藥無功者請嘗試之方信言無虛謬耳○此藥一日量六粒定價小洋五角○一星期量四十二粒定價小洋三元外埠函購加郵費三角

奉天大西關上頭 英美大藥房主任侯鳳崗謹啓

官准 紅色戒煙丹改定價目廣告

價目
大盒(百七十五粒) 金貳元
中盒(七十五粒) 金壹元
小盒(二十五粒) 金四角
試服(五粒) 金壹角

近來諸種藥價均見騰貴本劑原料亦受此影響有增漲無低落不得已將價目改定如右但同時關於原料之選擇務期精益求精配合尤大注意靈效較前更形卓越諸君試爲購服便知言之非謬也又本舖製已委託著名松尾大藥房爲經理本劑之總發行所幸望諸君對於該藥房與本舖同一愛顧實所至盼謹此廣告

戒煙丹製造本舖 奉天十間房 光祐大藥房
總發行處 奉天新市街浪速通 松尾大藥房(電話六八一番)

三炮台香烟

到底是好

三炮台 好香煙
敬賓客 美觀瞻

市中口口新牌見
到底不如老牌煙

名不虛傳

中國各大煙店均有出售

英美烟公司

確在英國名廠製造

臺 彭瑞林 關 小福僊 彭瑞林 血 園 蓋九州 袍 蓋九州 樓 社 莵士英 鼓 老誠語遠處事則和藹可親 昌圖縣八面城商會謹啓

東三省新聞

▲奉　天▼

●定期召集吉黑軍官

張使自統一三省後即擬召集吉黑軍官來奉會見以資接近而示撫慰乃因種種障碍迄未果行茲聞張使仍擬遵照前議定期于陽歷年舉行惟僅限于中級軍官如營長以下不與其列云（決）

●孫督軍電陳視察邊防

二十八日張使接黑省督軍孫烈臣快電探聞謂現在邊境亂事頻仍若不親自視察不足鞏固邊防擬定十二月一日帶同旅長張鳴九參謀長丁超並副官衛隊等前往邊境及滿洲里等處視察防務情形特此電陳云云（觀）

●謝米諾夫與外蒙

自俄國分崩後謝米諾夫時有希圖外蒙獨立之舉並有自認蒙族以資接近之說茲據黑省傳來消息謂外蒙取消自治以來謝米諾夫見大勢已去現已籌備捲旗回國別有所圖矣（決）

●政府諮詢寔行裁兵辦法

政府關于裁兵問題前曾通令各省徵求意見惟將來實行辦法亟待解決昨特致電張使開列四條著妥議具覆以憑核辦（一）南北軍隊是否待議和後同時裁減（二）將來裁減次第究竟以何法爲標準（三）被裁軍隊善後鉅欵如何籌畫（四）應裁軍隊是否由國會通過云（滌）

●龍濟光派專員來奉接洽

龍濟光特派代表劉維漢於二十七日搭車來奉下塌於俱樂部探其來奉之任務因謀和意見請求一致並有某項秘密之商榷即於二十八日赴轅進謁張使云（觀）

●司法部視察員過奉預聞

張兼省長昨接司法部來電謂本部現擬改革司法特派參事梁□等赴英法兩國視察司法狀況約於十二月四五兩日過奉取道日本再往英法張兼省長當知會高等廳呂梁兩廳長預備屆時迎迓云（觀）

●王廳長晉授二等勳章

財政廳長王永江之理財爲張使所器重曾經呈保中央給予獎勵昨聞蒙中央照准晉給二等大綬嘉禾章於二十七日接到來電各機關人員聞信於二十八日咸往道賀云

●李呂兩專辦來省接洽

西北兩路兩鄉局專辦李小樓呂樹之兩人因奉令清鄉事宜至本月底即行撤消所有善後各事必須與總局先行接洽以便照辦故于昨日（二十八）到省即赴總局磋商辦法一俟完畢即行回任云（滌）

●張團長來省報告

張使爲鎮撫蒙邊起見日前將第二混成旅第三團調遣回奉分駐蒙邊該團團長張作濤現已將所部軍隊在內蒙各地安置完畢昨特來省謁當局云（決）

●耿旅長禀辭返防

二十九師五十七旅旅長耿玉田前由江省滿洲里來省面謁張使禀陳邊防一切情形惟因冬防吃緊邊務重要即於日昨禀辭回防云（定）

●李知事因公晉省

新民縣知事李仙庚現因田賦及改編保甲等事均須禀陳當局請示機宜于昨日（二十八）特行來省謁見張使陳述一切大約謹商就緒即可旋返云（滌）

●常副官升任營長

東三省巡閱使署二等副官常堯臣自五十四旅執事官升任副官以來頗爲張使所器重日前東邊巡防防營第二營營長出缺張使即委常副官接充現已前往接事矣

●廣井勇博士莅奉

日本工學博士廣井勇氏現爲視察我國港灣起見偕同滿鐵會社次長大藏公望氏由日本赴大連營口等處考查一週于昨日莅奉擬略作休息即赴北陵等處遊歷然後再行回國云（冬）

●調查水災委員回省

張使前以義縣水災報告不實特派分奉縣知事李景洛赴該縣詳細調查已十餘日該調查員業將水災區域調查明晰於日昨回省禀陳一切云（滌）

●軍署添委稽查官

督軍署稽查處處長馬寶山以際此防務吃緊恐黨匪潛伏滋事該處雖有稽查偵探分班出勤因恐或有疏漏特於日昨委派馮國榮等爲該處稽查官云（定）

●邊防司令部組織近聞

邊防總司令部已由吳興權在洮南着手組織聞其組織之內部除照奉軍駐京司令部一切設施外並擬在吉黑二省各設邊防司令辦公處以資接洽邊防情事云（觀）

●第一師軍隊回奉一排

奉軍第一師第一旅二團三營十連排長王金海奉張師長令帶兵回奉保護該師辦公處王排長遂帶兵五十名於日昨返奉到辦公處値崗云（決）

●省議會昨日之議案

省議會昨日開議聞其議案一爲海龍公民□景山請議該縣舉辦電燈有息借外債之事一係西豐公民柳日章請議該縣警察所長栽賍陷民懇請查辦以除民害案當即交股審查云（冬）

●實業廳保送儲才館員

儲才館不日即將成立各機關保送學員亦將截止聞實業廳談廳長現就本廳職員中擇尤保送三名一爲白其焯一爲關麟徵一爲羅相云（水）

●印花處委任助理員

印花稅分處王兼處長現以該處事務繁需人助理查有本處雇員富明綱充差數年人極幹練特於日前提升爲助理員並發給委任狀云（甲）

●視學員請釋疑義

教育廳准某縣視學呈請解釋視學疑義聞係謝廳長莅任後發有視學新章內有視學時須由該校校長蓋章並報告時期與休息時期茲經解釋謂已視察之學校其校章未蓋者免其補行報告晝須隨時繕寫且無須概書如視查期內遇有休息之例假一律休息云（甲）

●瀋陽追加警察費照准

瀋陽縣公民以本縣警費過少前請省議會議決追加由省會咨行省公署令行財政廳警務處查覆以便核奪茲聞查覆結果咸謂事屬可行將此項追加預算完全成立惟聞其實行期須自九年度實施云（水）

●小學教育日求進步

年來省城各小學辦學人員對於學務大有一番競爭氣象昨聞省立第一小學校吳校長自參與山西教育會議歸來在京津等處參觀小學教育頗有心得自上星期始每日午間激集全體教員開各科教法研究會並將研究結果載之簿籍試驗參考各課教員更將應用之結果報告候奪云

●部令調查師範校

教育廳謝廳長昨奉部令調查師範學校六項呈覆考核（一）教員資格（二）教育者所據之學說（三）教授方法（四）學生實習之指導與方法（五）教科採用（六）本科教授之意見謝廳長奉令後當即着手調查云（決）

●設立軍士連續誌

衛隊旅長張作相倣照軍士團辦法將所屬衛隊二團各設軍士連一連以資教授會誌昨報茲聞積極籌備不日即當實行至其經費則由該旅軍官分別捐募旅長月捐一百五十元團長月捐七十五元營長月捐五十元云（決）

●工務會强逼婦女入會

工商務會係工商界自行聚合之團體以謀工商之利益其會長一席初不能以官僚者尸之並沾染衙署之習氣者也昨聞工務會爲增加收入計分令會丁搜羅手藝人等强令入會繳納會金若鞋行成衣剪髮匠等俱已羅致完竣茲又以家庭中婦女之作機器針者亦視爲工藝之流派人勸誘豈不知縫紉爲婦女居家應有之職務既無入會之必要更無入會之意嚮該會見勸誘無效不得已派人分赴出做活計各家門首把持不准出活非入會而後可以取做活計做活計之婦女莫不怨聲載道焉

▲長　春▼

●擬購義地之善舉

有李聘軒者在埠經營錢業有年頗得厚利去歲已出巨欵提倡同志設立戒烟戒酒會并建造新式房屋研究種種善事近又托人在該處購買良田作爲義地專備異鄉行旅偶遭不測無處葬埋者以便送入義地免得浮厝無歸云

▲吉　林▼

●維持實業之文章

省長公署近准農商部咨開實業爲立國之本迭經明令提倡比歲商民雖漸知趨重然以地方種種拘牽經營每多困難進行爲之滯阻不籌維護奚自振興方今歐戰既終商競益劇民生凋敝藉興業以昭蘇國力擴張咨經濟爲後勁勤求治理勸業宜先縣知事爲親民之官尤宜力祛危難悉心利導庶使商民銳意企業咸樂投資利國福民惟茲攸賴相應咨請查照轉飭各縣知事對於各項實業切實維持保護以示政府切望振興之至意云云省署准此現已轉令全省三十九縣縣知事遵照矣

▲本報徵文廣告▼

本報向例於年末徵文一次刊登新年號藉增光寵一年容易又屆是時爰擬數題於左務望　大雅君子不吝珠玉是幸

（一）論說　●中國應如何抵制過激主義●　●南北議和之觀測●

（二）諸文　●諸侯多謀伐寡人者●（八股文）　●玉帝令庚申年竈神先期赴任勅●

（三）七律　●陶侃運甓●　●祖逖擊楫●　●班超投筆●　●項莊舞劍●

（四）七絕　●陽歷新年竹枝詞●（八首爲限）

（五）小說　（社會小說）●夏　日●　（理想小說）●飛　機●　（均限短篇字數不得逾三千）

右列各題任作者自擇限於陽歷十二月二十日爲投稿截止期限

投徵文稿者務須繕寫清楚以免錯誤如用行格紙繕寫尤佳

無論作一二題或全作者必於每篇末註明姓名地址并加蓋圖章以便揭曉時有所核對

所投徵文稿件錄取與否原稿概不發還

凡錄用者本報薄具酬資亦於新年號揭曉

投稿者逕寄本報編輯部惟封面上須書明徵文稿

●道尹廳長易人說

政界消息謂江道尹傅寫忱（疆）已被中央調京另有任用遺缺將任現吉林財政廳長董佑岑（士恩）升充遞遺財政廳長一缺仍調江省財政廳某科科長齊耀珊接充云

●日商又組織銀行

前有安東某銀行在吉林組織滿商銀行繼有辻川八原等在吉組織吉林銀行均在辦理行將告成近又有旅吉日商細野喜市華旗郎充堀井覺太郎等聯合長春日商藤田和登阿川西脇等以日幣一百萬元在吉林組織一銀行定名曰吉長銀行刻已在吉垣日本總領事署呈請立案云

▲營　口▼

●新舊廳長瓜代記

本埠警察廳廳長宋墨林業已升任黑龍江警務處長兼警察廳長遺席係勤務督察長張舜卿升充等情迭誌本報茲悉宋氏業將經手事件與新任張廳長交代清楚日昨午後三時十五分搭乘南滿瀛車晉省轉道赴黑履任埠內官商各界要人赴車站送行者頗不乏人新任營口警察廳廳長張舜卿日前晉省謝委業已言返當與宋前廳長將廳務接收清楚日昨視事一時埠內官商各界要人前往該廳道賀者甚多新廳長大有山陰道上應接不暇之勢云

●徐營長遺愛在民

縣屬田莊台爲胡匪出沒之區此搶彼掠時有所聞自陸軍二十八師步兵五十五步一百十三團三營營長徐景隆奉令駐防該處以來督飭所部不分晝夜梭巡匪徒聞風斂跡閭閻稍以安寧因之商民口碑載道茲因該營長將升任江省軍界某要職該處商民擬公送萬名傘以彰其德是該營長遺愛可見一斑之矣

▲大　連▼

●宏濟會社之進行

大連小崗子遊廓所長朱春山等組織宏濟證券株式會社已公推朱爲社長聘請鄭龍生爲專務所取締役創立事務所於羽前町設支店於小崗子開辦以來各界頗爲歡迎兼鄭君係銀行老手品學兼優今任該會社職務必更有一番起色云

●金票行將提漲說

本埠近日金票行市驟形提漲昨據上海來電大條又縮十兩因之近期金市面提至二千三百八十八元市面換小洋四角四分六元聞錢業中人云因上海錢業界與銀行團聯絡罷市維持金融又有倫敦大運銀塊赴滬之說所聞如是姑誌之

▲復　縣▼

●五湖嘴宜設郵局

邑南五湖咀地方形勢扼要礦產豐饒苦土煤灰著名中外近來商工麕集百業振興中外工商不下二百餘家製甕有義業公司白泥公司採煤有義和大業等公司工人又足有三千餘名至若官立機關日本有警察派出所中國有警察分駐所稅捐局當關局鹽務局場公署等等該埠南臨渤海所出煤磁等物多用風船尙稱便利惟公文函件則無從郵遞抱憾良多前經各工商聯名禀請郵務當局在該埠創設郵局一處務望惠准開辦以靈消息可也

▲鐵　嶺▼

●吳區官因事辭職

邑東路警察第二分區區官吳之三精明强幹作事認眞地方人民莫不欽仰日昨該區官不知因何種事故面謁高所長呈請長假當蒙照准遺缺現正物色人員聞第二分所尙巡官頗有希望云

▲遼　源▼

●混成旅奉令換防

混成四旅第八團因奉令調往江省駐防所遺遼源防務經張巡閱使以混成第二旅軍隊接替茲日昨第二混成旅第三團第二營軍來遼分住於裕順店萬丰源萬源棧巨興店恆發源等店一俟第四旅軍隊開拔後再行移住防所云

▲哈爾濱▼

●光帖折價案交涉情形

▲孫督辦折衝樽俎

光帖折價問題爲中東路傾害華人之毒計屢經抗爭霍爾瓦特已允變通辦理唯如何變通迄無確實表示孫督軍爲體恤商艱起見此次道經哈埠駐節江省交涉局特與霍氏作非正式之抗議大致謂本督軍此次返任在奉曾受張巡閱使囑託過哈時面懇取消折價辦法爲顧全中俄商業與邦交計希望立即取消爲是霍中將答曰此係沃穆司克政府令非本鐵路權限所及未便擅自變更云云孫督軍轉詰之曰閣下如必謂非貴鐵路一部權限所及三省長官當有相當對待本督軍爲顧念友誼起見不能不作最後之忠告言時聲色俱厲霍氏遂婉言應之曰二三日內當下一種緩行折價之布告容日後另訂維持辦法云云此案遂完全告一小段落至張使關於此事亦已去電中央署請東省商會因鐵路公司將克幣羅幣折合金磅弊竇滋多並以大洋兌換俄幣尤屬空手吸我現金萬難承認現在商民數萬人抵死抗拒懇請政府設法維持以順輿情云

●警廳擬會議冬防

濱江警察廳張仲言廳長以哈埠爲通商大埠毗連租界五方雜處人類不齊警察有預防危害保衛公安之責現屆冬令於地方防務亟宜未雨綢繆妥爲籌備以期防範未然前因染嗽疾未曾辦公延聘張雨三魏則之兩君調治經已痊愈擬於日內召集各警官在該廳開冬防會議討論保衛治安辦法云

▲錦　縣▼

●檢信生不諳郵章

錦縣二等郵局包裹處檢信生楊國慶年幼無知任差以來諸多不諳郵章一味仗總巡員王錫珍之勢力（係伊姐丈）日昨二十六日有張某寄陝西武功縣包裹一件楊某過秤後即令張某買郵票五十分照貼完畢發有回收後始經該局同人謂寄陝省郵包係加三備之多楊某大聲呼張不對令張回來再買票一百分等張稱係遵指示彼又展閱郵政輿圖多時言陝省並無武功縣之地名闔局人等轟然大笑幸張某久向陝省郵寄包裹係加三備甘願又買票一百分始行了結嘻檢信生似此不諳郵章任意胡鬧未悉有督理責者亦有所聞否特誌之以觀其後

▲法　庫▼

●警員更動彙誌

法庫第二警察區區官朱凱臣已隨金警長去職另委三面船分隊長宋魁武接充所遺分隊長則以縣公署衛隊長魏敬嚴充任衛隊長一席尙未委人又第三區區官任子和不知何故辭職能否允准仍未可知

▲農　安▼

●關所長注意印花

自印花稅發行以來各處實力奉行者固多而因循漏貼者亦復不少是以印花一項無甚起色茲警察所長關震球以職務攸關未便任其漏貼特派某稽員按戶查驗毫不徇情聞本邑商戶漏貼暨少貼者尙不乏人均已按名罰以儆將來而免効尤云

▲阿什河▼

●警一區遷地爲良

本縣自蔡孟翔知事莅任以來即修理衙署改良監獄凡屬僻陋之處無不力加整頓茲因監獄房舍甚窄後臨車店防守不便現經蔡知事將車店房屋地基買歸縣有復以警察一區分所原駐勸學所院內偏於一隅諸多不便今既買有此店即將一區遷移於此一爲地點相宜二可護守監獄誠所謂一舉而兩善焉

●提議編修鄉土志

阿城設縣雖屬有年而志書一事尙屬闕如於行政上教育上均感不便刻有學界某君提倡纂修鄉土志現正入手組織事務所不日即見實行矣

▲方　正▼

●學務人員之困難

方邑學界中人員前以薪金廉薄紛紛辭職當經楊幼琢知事慰留並允由七月一日一律增薪各員始各照舊供職嗣經勸學所將各員薪金酌予增加呈請縣署批令財務處核發該處以欵項難籌未能照辦遷延至今各校職教員以楊知事現已交卸行將赴依增薪恐成畫餅因即聯名呈請縣議會不能辦到則另謀他事聞勸學所各員書等現均長支薪水千餘吊或二三千吊不等（各員書月得薪金除膏伙外別無盈餘茲屆冬令各稍製棉衣故均長支甚鉅）本冀由增加薪水內彌補茲以增薪之議中輟長支之欵無法抵補大有欲留不可欲退不能之勢云

▲黑龍江▼

●車廳長注重衛生

警察廳車廳長以城鄉內外各街巷均設有廁所便亭乃一般無識之人往往仍在街隨意便溺不但外觀不雅且正値冬令最易積凍成冰一至春暖融化穢氣薰蒸有礙衛生非淺昨特飭令各署轉令各警士嚴行查禁並佈告週知云

●濱黑路近聞一則

▲商辦交代　濱黑鐵路督辦一席已經中央任命孫督兼任聞孫在奉已與前督辦鮑廷九氏面商俟回江後調派專員辦理交代聞鮑督辦當即面允並電令濱黑督辦處人員速將各案結束以便孫督辦回江接收云

▲電劇人員　新任濱黑鐵路督辦孫督堯氏在奉接中央任命恐該路人員因新舊交代存五日京兆之心特電劇該各員仍照常辦公接任後絕不更動萬勿稍萌退志云云

批　示

▲奉天省長公署批示

原具呈人周良圖　呈一件爲控承審員結黨營私濫發番幣請查辦由　查各縣私帖早經通令勒限收銷據呈該縣公集財團于禁令限滿復巧立名目濫發紙幣至百餘萬元之多結合承審舞弊營私及姚俊德吞摟學欵藉端冒消各節如果屬實藐法已極仰財政廳迅即轉縣逐條徹底查明據實呈覆核奪具報一面先將未收回之私帖勒限于一個月內收盡以維國法而重功令毋稍徇延切切呈批併黏紙幣四張計小洋二元并發此批

原具呈人張子彬　呈控梨樹縣公裕當等商號違令出帖由　據呈該縣公裕當等號發行私帖並不遵照禁令按期收回具復有倒塡年月續發情事如果屬實大爲不合仰梨樹縣迅即切實查明勒限收銷具報勿延玩忽千咎原呈併發此批

▲奉天實業廳批示

原具呈人孫萬會　呈一件爲補繳本年二季鑛區稅由　呈悉據該商補繳本年二季鑛區稅大洋五元七角五分核數相符應准列收仰即知照此批

冠蓋往來

▲赤塚正助氏（駐奉日領事）二十八日晚赴旅順

▲安田中將（旅順要塞司令官）二十九日早由安奉線來奉回旅順

▲田寶榮氏（江蘇督軍署諮議官）二十八日早由奉回江蘇

▲商衍瀛氏（安武軍秘書）二十八日早由奉回京

▲趙世基氏（錦縣商埠局長）二十八日晚由奉回京

▲金義成氏（河南督軍署副官）二十八日晚由河南來奉

▲關和鈞氏（瀋陽地方檢察所長）二十八日晚由京來奉

▲胡長氏（陸軍第九師駐双城兵站員）同由京來奉

▲葉延緒氏（吉黑江防籌辦處稽查）二十八日晚由京來奉

各埠銀及糧食行市（十一月廿九日）

奉天錢行市　金票　小洋　七三元五〇　羌帖大票　十日限　元　正金銀行奉天支店　鈔票換洋（一七二元〇〇）　大連電報　金銀現物　二三五　開原取引所（十一月二十八日）　前場（買賣數）　後場（買賣數）　天一　本溪　長春　南

黃豆 小豆 …… 白小豆 二元七五 紅小豆 二元八〇 花小豆 二元六〇 小包米 …… 粳米 二元三〇〇 芝蔴 四元〇〇 …… 二元八五

同 小票對洋票 三元二〇 金票對羌帖大票 七七三六份 同 對羌帖小票 二二九六份

全 倫敦銀塊現時七十四片 元物

香港賣 金票 （賣 ……元五〇 （買 ……元〇〇 金票對…… 大洋對羌帖 元 小洋對羌帖 元

大豆 豆餅 豆油 元 元 元

十二月 十二月 十限 十五限 六八、四五〇 七〇、五六〇 …… 一六二、〇九〇 一六五、五〇〇

報 昨 平均 最高 最低 （日 一四度七 二九度六 五度二 …… 一度五）

神皋雜俎（本欄歡迎投稿）

小說

社會小說 香粉夜叉（十二）

醬丐著 禁轉載

第四章

讀者請看這兩個人的情形。便是少年夫婦。也不過這樣歡篤。實則他兩個人心裡。也都知道將來必定是夫婦的。不但他兩個知道。便是老夏夫妻。受了魏向仁多少好處。眞所謂粉身難報。論情論事。這佩文當然是應歸靜文的。何況靜文的人物。本來不錯。就讓外頭選去。當然也選不出這樣的佳壻。不論報向仁舊日恩惠。便就目前而論。靜文雖沒多少財產。但是他父親與他留下的。也夠他兩個將來用的。不說別的。就是這處房子。現在雖是老夏家住着。豈不是靜文應承受的麼。老夏夫婦要打算於心無愧。非把女兒許了靜文。難免別人不說閒話。再說靜文小的時候。他的母親也曾說過。將來是要娶夏家這姑娘作媳婦的。當時老夏夫妻。方在患難之中。聽了這句話。還以爲受寵若驚。恐怕高攀不上。如今這話却應驗了。老夏夫妻。焉能另把女兒許了別人。所以平日話言話語之間。早把意思流露出來。靜文和佩文。老大不小的了。早聽在心裡。雖然平日還以兄妹稱呼。及至到了一處。房裡沒有別人時。已然是以夫婦自居。其相親相愛。眞所謂有甚於畫眉者。老夏夫婦。雖然知道。也自由着他兩個。反正將來免不了這回事。至於外人談論。誰不說靜文是老夏家的未過門的女壻。知道他家根柢的。都說這事勢所必然。除了老夏夫婦喪了良心。他的女兒。誰家也說不去了。還有靜文和佩文的同學的。也都知道他兩是未婚的夫婦。便是作書的。此時也確信他兩個是一双佳偶。想不到爭處去。但是老夏夫婦。既信他兩將來必是夫婦。死鬼魏向仁夫婦。也是信的。不但死鬼魏向仁夫婦信。便是靜文和佩文。他兩個自身。也是信的。不但他兩個自身信。便是接坊四隣。以及他兩個同學。也都無不信。非第此也。便是作書的此時。也是千信萬信。斷定他倆必然紅絲暗繫。好事克諧。決無一些疑夢的了。樂哉靜文。吾爲爾祝。

寓言小說 鷗突譚（五七）

你們不道厲嚴嗎。要照寔說。免得皮肉受苦。致遭種種的不便。我說。大人明鑑。我們是晚膳後。時常在茶館喝茶。再聽聽回評書。今天茶館的人。還都攤散。警察去說街上有事。你們散吧。我一人就出來。我是回家。他回下處。不想將將走到大街。就把我們綁到這來拉。回大人別的是小事。這樣的時令。他那大年歲的老頭子。要是借事因由得了時疫。可怎們好。那人說。少說閒話。你三更半夜的。到是在街上作什麼。趕快寔說。我說小的說的。都是寔在的話。那人把桌子一拍。說不打你如何肯說。來給我打。那老先生也急拉。就哭拉。說神佛天地呀。我們寔在是麼有什麼說的。若是方才說的有半句假話。就大人把我們拿去。鎗斃。也是死而無怨。就說。讓我們招認什麼。我們就得胡說。怎麼要上刑硬讓我們說。我們就得招認什麼。我就緊直叩頭。說老爺超生。可要積德。那人大怒。說不要這樣子。說把他們帶下去。又把我們二人送到那屋。去不多時候。來了幾個人。把這屋這些人。一起一起的。都送到監獄去了。還有些人。說上頭告訴取保釋放。遂也就同我二人說。你們家在那塊。給送個信。讓他們找兩家舖保。我們就把你們放了。這是很便宜的事。你瞧看着把那些人都送走拉嗎。那可說不上什麼時候才能放哪。老先生才要說家在那住。就見進來一個人說。他兩人的家族。從早辰就來打聽。已這回去取保條取了。還再四的託我關照關照呢。說着話。即過來把紙給放了。說隨便坐坐吧。又喊人給取了一壺水來。還叫人從舘子給要的飯。同老先生說。你老不認識我。我可認識你老。我小時候在堡子頭上玩。數着上樹。趕到上去下不來。正哭着。不是你把我抱下來的嗎。（未完）

筆記

鐵樵筆記

▲李大白話（悟凡子）

口講道德。而心貪利慾。口許施濟。而心存吝嗇。口稱敬愛。而心懷鄙薄。口說公道。而心圖自便。口曰無欺。而心思暗算。所謂口密腹劍。小人之尤者也。使人誤信其言。而墜其機彀之中。其罪加陽惡十倍。前清宣統年間。錦縣某小學校有初等國文教員李某者。係校長某之私人。讒諂面諛。敎極柔恭。每與人言。必嬉怡微笑。然陰賊褊急。少有忤意。輒於校長前進讒。職教各員。被其排擠。均不能久於其職。人號爲李大白話。言其口是而心非也。李每日濫班上課。在講堂中。必與諸生詼諧戲謔。不以講解國文爲事。嗣被視學查撤。尋卒。絕嗣。嗚呼。學生程度之高低。視教員學品之優劣。李某卑鄙小人。固不足道。惟其誤入子弟。如殺人父兄。雖死其不猶有餘辜歟。

戲評

▲卿鳴舞臺義務戲（不文）

警廳在卿鳴舞臺演警捐義務戲。二十八晚抽暇往觀。見園門搭有牌樓。飾以電燈。頗極壯觀。園內招待人員着警官制服。佩花輪徽章。蓋皆警廳人員也。時甫六鐘。座已上滿。時周桂寶演硃砂誌。唱做尙無瑕疵。然小鳳琴之小臨。却極有味。繼爲金玉紅之忠孝牌。嗣因嗓音不便。改演探親頂嘴。照例敷衍。無可短長。惟甄敬一飾鄉嫗。穿大紅鞋。着布衣。塗脂抹粉。可稱絕似。做派白口。輙能令人捧腹。惜其有時失於粗魯也。繼爲小白猴小月樵等四武生合演鐵公鷄。向帥一節。眞刀眞槍。紛紛對打。熱鬧之極。而又以白猴精神爲最振。後聞月樓爲槍誤傷頭部。警廳送其至華安醫院醫治。伊寶成演拾黃金。一段道情。約有千言。其中多勸世語。字眼清楚。層次不紊。更唱取滎陽一段快板西皮。亦至有味。信伶洵不失爲劇界之良材也。又次爲張翠仙與彭瑞林之桑園會。而此劇顧曲家早有定評。無容更贅。而是晚張伶特別要好。彭伶亦極意出力。滿園鴉雀無聲。引領而望。按張伶以天賦之聰敏。做戲確有獨到處。而彭伶則粗識文墨。於戲情之喜樂悲傲。每能刻畫入微。而兼有一幅天然之好嗓音。盛負時譽。固所宜也。最終爲小福仙王鳳仙等之四四翠屏山。以爲時已晚。未及觀能而返。

品花

▲名花移植（老朋友）

花第校書。東吳人也。麗質天生。姿容妍美。丰神清秀。舉止大方。應酬賓主。超越儕輩。以誠事人。而又聰明伶俐。通權達變。吐屬雅馴。間出詼諧之言。致茲堂入室之客。莫不傾倒。消愁遣興。不復知人世有苦惱事矣。凡慕校書才貌者。咸願一接謦欬爲快。所謂花能解語。我見猶憐。校書前隸平康一街全樂部。艷幟高張。豔名噪甚。今膺平康二街翠順班主之敦請。並姊妹行之勸駕。於初四日移艷幟於翠順。老朋友爲校書多數方面之老朋友。今聞喬遷。爰贅數語。以祝校書之進步。

文苑

▲夜月懷友（小糊塗客未是草）

昔人感別我云痴。至我彌深契濶思。極目春雲凉有雁。驚心驛柳寂無詩。難忘舊雨兼新雨。況値花時又月時。顏色今宵分照處。天涯知己重傷離。

▲丙辰歲除客中有感

奔波宿債苦難償。短髮飄零欲霜。惜別有時通遠信。療貧無地覓良方。添將平子愁千種。轆却盧生夢一場。也到新年辭舊歲。于今仍是未還鄉。

青袍老我苦吟身。駒隙年華又一春。多病半因司馬渴。離家還作伯鸞貧。只覺魂夢思兒女。那有工夫祀鬼神。舊歲已過新歲到。可知何日脫風塵。

▲和前題原韵（胡介如）

滄桑百感是吾身。五十餘年春復春。他日敢期能不濫。於今也算未全貧。炎涼世態無非鬼。浮薄人情莫費神。但酌濁醪度除夕。醉中忘却有風塵。

雜報

▲奉天▼

●義務戲籌捐誌

省城中向時收容貧民者。僅有同善堂棲流所。該所規模既小。容人無多。自去年經軍政要人發起籌集款項。改棲流所爲收容所。擴充內部。廣收貧民。予衣予食。以免凍餒。今歲王警務處長又請籌捐續辦。經張兼省長照准。並定收容之貧民。由軍署發給舊棉軍衣一襲。所籌款項。只供柴草糧食。自二十八日起在卿鳴舞臺唱演義務戲。該園中萬頭簇擁。立足無地。警廳捐務課員谷達卿照料前後臺一切事務。行政課長孫鴻峯司總招待。檢票等事。聞其散出之票。數共計六千餘張。散座大洋一元。包箱六元。預計三日可進八千餘元。除用外。能實與於貧民者。不知尙有幾許也

●濟農公司近訊

日站附屬地濟農公司組織數月。未克成立。現聞經日本鈴木商店。武內商店聯絡日本內地紳商。願出巨款。與中國資本家合資開辦。故該公司發起人擬於舊歷十月十三日招集股東。開臨時會議。以備研究合資辦法云（心）

●查獲大宗銅圓

公濟平市錢號每日雖兌出銅圓若干。而市面上仍然缺乏。其中不無奸商往來販運。該使早已通令各屬嚴拿。日昨軍署稽查處張稽查在中國車站查獲往天津販運銅圓之王鄭李任四名。共計銅圓一千五百元。一併送交軍署懲辦云（定）

●省釋無辜

鄭旅長之差弁被人暗殺後。軍署稽查范冠軍曾以莫須有之嫌疑被押軍署。茲聞經當局調查該稽查確與是案毫無關係。已於日昨將其釋放。照舊供職云（決）

●踰東家墻

城南某村李姓女年方二八。淫蕩成性。與該村趙姓子有曖昧情事。因其父母管束甚嚴。不容外出。趙某竟於晚間越墻而入。當被女父拿獲。交由該管警團。大約不日轉送省鄉鎮警所核辦云（覩）

●客棧失竊

大西關恒利客棧開幕以來。致力經營。頗有積蓄。昨夜一鐘後。忽被宵小潛入竊去奉票七十五元。併某字號存款飛條二百元及天曉知覺。賊已無蹤矣（決）

●瘋人宜防

大北關順城里飯館財東之子。年已二十餘。淺忽患神經病。癲狂恣肆。每日在街胡言亂語。遇人便打。日昨有陳姓幼童被該瘋子毒打。受傷甚重。該地警察形同木偶。而竟付之一笑。對於幼童竟不加以保護。殊可恨也（冬）

●暗娼無情

小西關某洋行執事某甲。山左人。在奉多年。頗有積蓄。近在大西關篩子胡同結識某娼婦。該婦年僅登瀛。姿色雖平庸。而其床簀功夫實爲諸娼所不及。某甲朝夕流連。未及三月。耗去銀洋三百餘元。現在囊空。虛被該暗娼窺知底細。因之避匿不見。某甲以該暗娼毫無情義。思欲尋釁。然終不見該娼之踪跡。則亦無可如何耳（滌）

●救人之急

今年皖省水災甚鉅。經皖人在滬發起籌募捐款。以惠災黎。日站天聚東執事馮錫九。雖非皖人。而存心慈善。對於皖省水災協濟會捐冊。爲皖人竭力幫忙。分頭勸募。以視身爲高等官吏之皖人。絕不顧念桑梓者。其相去奚啻霄壤也（決）

●姘婦嫉妒

流氓任錫昆。具軋姘之技能。平素揮霍無度。後不取給於姘婦。自與現在之姘婦夥度。後已耗去該婦積儲千餘元。現在任某以該婦床頭金盡。遂又與翠順班三寶姘識。並無心情好。無非希圖其資財。而其姘婦某氏聞訊後。以爲事出意外。醋性勃發。遂于昨晚找至翠順班。與三寶衝突。雖經多人勸解。双方並不讓步。頗有如南北和局不能解決之概（決）

▲哈爾濱▼

●依勢吸煙

大南關二道崗子西胡同住戶德姓婦染有鴉片癮。自知功令所關。乃與警廳警官某結不解緣。以爲終老阿芙蓉鄉之計畫。現聞爲某偵探探悉。擬往查拿。因礙於警官之面。故尙猶疑未決云（水）

●俄人行刧

本埠寬帖流毒。華商固受損失。而俄人亦有不了之勢。近有俄人窮極志生。竟敢結夥行刧。昨有華商某行至卅六棚地方。被俄人三名刧去衣物。遂即逃逸。如此白晝行刧。情何以堪。望有治安責者亟宜加意防範可也

●注意履冰

江封未固。一般農民運送糧物。均冒險而行。茲聞昨有呼蘭縣某農戶大車五輛滿載小麥。運輸來哈。冒險履冰。不料水深冰碎。將前行大車完全沉沒。幸車夫在後。尙未同歸於盡。噫。亦云險矣

●號房欺人

本埠太古街紅十字會號房某甲。蠻不論理。欺壓平人。已誌本報。距該號房不但不知悔改。更復蠻橫如故。日昨報差至該會收取報費。該號房竟大施蠻威。惡語凌人。並以無錢對待。速去勿久。均遭擯斥。想紅十字會爲慈善性質。然看報決不能不給報費。該號房如此豪橫。不知該會長亦有所聞否

▲錦縣▼

●冬瘟宜防

本埠近日天氣忽變。北風颯颯。寒氣逼人。以致人民積熱。著反而發現一種冬瘟。患者頭暈目眩。四肢無力。閱日就痊者固多。因之斃命者亦復不少。有慎重人道責者。局東查察。設法補救。以免傳染也耶

▲西豐▼

●逼良爲娼

邑東河沿福和成執事陳福增。河間人也。日前從河東人販子手。使洋三百二十元買一蒙古女。年僅十六七歲。硬逼爲娼。該女雖不音中國語言。尙知廉恥。堅不肯從。號哭之狀。慘不忍聞。未知有維持人道責者。亦有所聞否耶

▲義縣▼

●誣告無效

邑東關師範學校教員楊育春。趾高氣揚。對於各職教員校長等。均不相洽。詎日前楊某將該校出入賬目竊出。在縣署呈控校長左郁周。胥鮑新金種種弊竇。經縣長派財政科長勸學所長協同查賬。該校賬目一清如水。並無積弊。張縣長知係誣控。遂批示千餘字。張帖署前。俾衆週知。以儆效尤云

▲綏中▼

●排長病故

駐綏陸軍十一連第一排排長王凱忱日前偶染頭痛咳嗽之疾。醫藥罔效。竟於日昨二十五號病故。經其家人備棺成殮。借地淨厝。以待來年運柩回籍云

▲柳河▼

●鄉老旋返

縣署日前遵令選送鄉老晉省諮詢地方一切事務。柳邑曾送張善吉。闕新泉。袁滋唐。劉思五。祝某等赴省面謁張巡閱使。詳陳一切。現該鄉老等諸事完竣。日昨回柳。比赴縣署報告在奉種種情形云

▲興城▼

●經理得人

東三省官銀號駐興分號經理陳德山。自升任上海分號遺缺。經總號調委蓋平分號經理何策漢接辦。何雖青年。任事未久。信用昭著。聞所貸出款項約有八九千元。商民頗稱便。謂爲經理得人。不亦宜乎

▲通江口▼

●熱心查學

昨有昌邑勸學所勸學員李文山來通。比赴南北學校查視一過。旋往白家窩堡學校查視。見者謂當此隆冬寒風透骨。該勸學員不避風寒。極力查視。其熱心眞堪嘉尙也

▲金家屯▼

●警官互調

駐鎮警察區官李澤普。呈請長假。已蒙警所照准。聞遺職以駐費力鎮一等馬巡官啓善。一提升遞遺馬巡官職。已委步巡官劉善清接充。查該二君曾任警差多年。經驗宏富。頗蒙上峰所嘉許。今既互調。當必另有一番整頓云

▲農安▼

●米珠薪桂

農安夏季雨水頻仍。道路泥濘。車馬不便運輸。加以青黃不接。柴米因而漲價。尙屬情理之常。詎近來交通便利。新柴新糧紛紛上市。而其價格反較前增漲。從前秫稭百捆。僅售吉洋一元左右。現漲至三元有奇。小米每斗僅售洋兩元之譜。現漲至四元有奇。值此錢法毛荒。柴米漲價。小民生計。將何以堪耶

▲阿什河▼

●巡官盡職

本縣警察第一區南門派出所巡官吳靜閣。係警官傳習所第二班畢業。年方富強。爲人精敏。自任職以來。服務勤愼。夙夜不怠。界內商民咸稱頌之。如該巡官者。可謂無忝厥職矣

●女學罷課

本城縣立女子高等小學校校長傅雅韶氏。辦學有年。素孚衆望。自任校長以來。未聞有曠職之事。昨聞該校高等班全體罷課。不知何故。有謂該班學生係受某教員之蠱惑。意圖攻擊校長者。未知確否。姑誌以覘之

▲東寧▼

●公頌所長

東寧地處邊陲。久爲盜匪之淵源。雖經軍警勦捕。終未肅清。自傅新三所長到差後。勦匪有方。匪人匿跡。商民賴以安堵。日昨該所長奉令調轉濱江縣警察所長。商民無可酬報。隨做萬民旗四對。金質徽章一枚。於二十日由軍警商學各界公送該所長。以報其德云

▲樺皮廠▼

●所長養奸

本街分所長李蔭棠到差以來。諸事敷掩。以故煙館賭局無稍顧忌。茲有無賴臧廣祥。因得該所長庇護。大開煙館。明目售賣。該分所長月得保護金一千五百吊。以飽私囊。查臧慶祥曾犯竊案數次。而該分所長均輕易開釋。說者謂該所長養奸貽害。一至如此。不知警察之設。果保民耶。抑害民耶。噫

▲大賚▼

●採驗學田

本邑公私各學校不下三十餘處。所需臨時經常各費。僅賴地方畝捐。并無學田作爲的欵。近聞當道有撥官荒爲學田之令。是以勸學所長徐執中特稟請縣署。前往克山布西廿井等處採驗。已於本月二十三日整裝北上。所內一切事務。暫委勸學員王會軒代理云

本館營業部啓事

本館現派社員孫榮宇耀亭。赴巴彥呼蘭賓縣三處調查各事。兼收報欵。特佈週知

改委三處分館

新立屯分館經理改委張子健岫巖。分驛經理改委郝翰卿。下九台分館經理改委梁勃亞。以上三處各界諸君如有欲訂閱本報及刊登廣告者。均祈向當地本報分館新經理接洽可也。特此佈告

訃 不 週

哀啓者 先嚴惠甫府君慟於中華民國八年十月卅日即己未年九月初七日戌時在吉林差次病故。距生於前清咸豐庚申年七月二十八日午時。享壽六十歲。不孝聞病由奉赴吉侍奉在側。親視含殮。遵禮成服。暫厝靈柩於吉林三江會館。本年十二月三日即舊歷十月十二日爲五七之辰。在奉天小東邊門外珠林寺設奠遙祭。再行擇吉扶柩回籍。除訃告外。因恐或有未周。謹此計聞

孤子周奎魯泣血稽顙

老刀牌香烟

清香適口

天下馳名

駐華英美烟公司總理

有限英國公司

營業課目

軍裝軍械　硬煤煙煤　羊毛皮件呢絨　包辦工程
各種機械　五穀雜貨　電氣機械器具
鐵道材料　海味肥料　瀛車並其材料　代理
五金雜貨　油類木料　焦炭硫黃黑鉛
銅鐵水管　道木洋火　綿花洋絲洋布　水火保險

總行　株式會社　大倉組　日本東京市京橋區銀座三〇七

分行　北京　天津　營口　上海　九江　香港　安東　倫敦　紐育　漢堡　西士呢　大連　本溪湖　等處　日本各地

奉天出張所　奉天十間房　電話五六五番

痰

咳由痰生痰消咳自止故止咳必先消痰此理人盡知之試問痰何以消最靈的消痰藥品係何種則人皆茫然矣僕體弱患咳多年消痰無法恐久咳成癆遂不惜金錢日謀消痰之藥凡流行海上及普通治痰治咳者莫不購食其如服藥雖夥痰咳益甚已咳愈甚則痰愈壅日廢飲而夜不眠神疲力乏骨瘦如柴癆象已形勢極可怖厥後購得崔氏驥製半夏麵照仿單且夕服之以試其效驗孰意一服未幾忽思睡睡醒咳止而思飲即痰亦不梗且續購半打服未幾而痰若失由是咳竟止體亦健於今三年痰咳斂迹驥製半夏可謂海內止咳消痰之無上品也爰述大略以資介紹痰咳者○直隸贊務處王品山謹誌

奉天城裡金銀庫胡同內省長公署東首路南辦香廬

價目每大盒現大洋一元四角　小盒現大洋一元二角　每打現大洋十三元二角　小盒試服現大洋二角

批發格外從廉　外埠郵滙極便　郵票概作九五

氣急

崔氏驥製哮喘氣急仙丹　無論寒熱虛實男婦老幼各種哮喘氣急均能藥到病除驗者有患氣急哮喘四十餘年危險異常百藥不效服一料而斷根不發現居秋令之交患斯疾者慎勿自苦若偽風咳嗽氣急痰喘等一服此丹保能立愈喘平氣順也

價目每大瓶現大洋壹元每料六瓶現大洋十五元　附贈止哮膏藥一張　小瓶試服每盒大洋三角

上海盆湯弄崔氏辦香廬總發行所分設奉天城裡金銀庫胡同省長公署東首路南

均以現大洋計算東三省紙幣照滙市貼水此佈○外埠函購郵局最妥不論遠近均可投遞

崔氏辦香廬謹啓　本廬出售各藥

遺精聖藥　媧皇補天丹

現大洋二圓每料五瓶現大洋八圓○另製遺精必愈膏藥按貼命門能斷精不洩每張現大洋七角總發行上海盆湯弄崔氏辦香廬○奉天大南門裏崔氏辦香廬全啓

新到　森氏拔毛藥膏○此膏能拔頭髮鬍鬚及一切不應生之毛均能拔去每瓶現大洋一元

精者人身性命之根源凡人未交媾之時其精涵於血中及至交媾慾火動盛周身流行之血至命門而方變為精乃人身至寶何等慎重若有交媾之時忍精不泄或幼年誤犯手淫精竅不固甚至夢遺滑精隔房不舉舉而不堅或見色流精未交先洩或既交不久精薄精清此外亦有勞心太過相火妄動以致遺精者本主人得祖傳神方有回天再造之功出神入化尤妙專治腎經衰敗各種遺精及以上諸症功能填精補髓壯陽種子補先天之不足培後天之基礎雖曰白髮老翁多病男子陽委亦能復舉如或不信請連服一月隨至行房時自然腎關堅固久戰不洩且精厚如膠種玉可必本主人如出言欺人誓為涼血動物○每瓶

奉天崔氏辦香廬敬告購藥諸君注意

改製仿單　添附辨真券

已歷二十餘年風行中外有口皆碑奈輓近人心不古假冒疊出迭經本廬控告懲辦乃有奸商甘蹈法網惟藥之真偽主人爲慎重生命起見特將半夏仿單重行改製套印五彩花邊反面印農商部國貨展覽會一等獎章南洋勸業會頭等獎牌及獎憑並另製辨真券一紙附入麵盒內該券花紋精細彩色鮮明正面有農商部註冊天馬商標硬印及螺旋紋消痰半夏蝙蝠頭小楷又自特別暗記每紙值銀一角可連同商標向本廬或各分廬掉換贈品章程同附藥中合併通告品代售處不任此責凡購此藥者均有一券無此券即是贗鼎自登報日起即已發行賜顧諸君務祈格外注意庶免再受其欺　掉換物　想本廬發行製半夏麵者本謹啓

奉天城裡金銀庫胡同內省長公署東首路南崔氏辦香廬謹啓

奉天辦香廬啟事

敬啓者敝號自開設奉天大南門裡女工傳習所隔壁以來營業有年荷蒙紳商學各界所歡迎惠顧者絡繹不絕近因是處房屋狹窄不敷敝號營業之需且有裝潢金銀庫胡同內遷擇高大房屋寬暢地點以資利便營業兼以聯絡有失向日惠顧諸君之雅意現為從優招待各界起見特在陰歷九月初一日陽歷十月廿四日遷至該處如蒙各界賜顧者祈請駕臨該處面領敎益並祈至奉天大南門裡金銀庫胡同內省長公署東首路南兩間門面洋式門面認明辦香廬牌號便是庶不致悞歆號前門外恐未週知特再登報奉佈）

奉天崔氏辦香廬啓

新開設　林春陽　臨江　劉桂舫　小福仙　李福臣　周桂寶　陳鳴山　劉桂舫　小鳳卿　小洪昇　金小山　王桂影　金翠紅　艷

奉天萬芝堂藥局

太醫院宋醫考驗立案發給執照專賣各省府縣均有代售本堂宋醫子岐應症特此週知

保胎健母丸

專治婦人久患腰痛或胎者或一年一次或二者二次或者此後服之無嗽胎之子孕藥萬保胎元血婦患胎血孕經元滋心最宮脈補健脾胃損扶養腹氣腎利胸膈痰之藥痛等症服之最良胎保神效誠良方也科每大匣一元小匣八角六角

參茸補腎丸

此藥以參茸為君參乃草大補元氣鹿茸通百脈培養氣血之詳藥和為丸劑善補男子腎寒精冷陽痿不舉與而不久精神短少頭暈耳鳴腦髓空虛腰痛骨軟虛勞眼花筋骨痠軟女子經水不調白帶下咳嗽以及婦女經水不調赤白帶下冷而不固常元虛不受孕而產後腰腿疼痛骨蒸勞熱半等症服此藥添精種子延年益壽顏色壯陽每匣價洋二圓整每六匣十元

立止咳嗽葯

本堂宋醫祖傳秘方專治男女老幼遠年近日諸般咳嗽虛損勞傷等症此藥善能止咳定喘不清痰養血中帶血肺虛論年深久咳嗽不安飲食清痰內傷外感肺經不再犯此症服此藥保根永不能清能散痰病輕者一兩和即愈重者立見功效百發百中每付價洋四角十付價洋三圓五角五付價洋一圓八角無二價

神效虎骨藥酒

此酒專治男女中風中寒左癱右瘓半身不遂手足麻木筋骨拘攣口眼歪邪腰腿疼痛步履艱難以及小腸疝氣寒積冷酒等症速飲此酒立見功效每瓶銀元六角大瓶市洋一三元中瓶市洋一元五角小瓶市洋六角

開胃止痛丸

此丸專治男女老幼心口疼痛胃脘食水停滯鬱氣脹滿寒積冷痛癥瘕痞塊嘔吐惡心肚腹乍寒乍痛噎膈翻胃嗳氣吞酸不論新久均可服之百試百應每付二丸價洋三角言無二價

宋氏救喉散

主治咽喉腫痛乳蛾喉痺瘟疹喉毒喉風攻爛喉疔喉花喉癰水投不下破之喉米痰塞小兒急吹此散如神其功效甚捷專治痘疹等症每瓶一角大瓶五角小瓶並諸元

虎骨熊油膏　雙合化痞膏

此膏專貼風寒麻木諸般腿疼腰腿疼痛男子遺精白濁婦女赤白帶下經水不調久瀉久痢肚腹疼痛小腸疝氣手足拘攣骨節疼痛積聚痞塊等症按穴貼之其効如神此膏小張價洋三角大張六角

專貼男女氣積血積寒積食積心痛腹痛胸膈脹滿噎膈反胃氣臌水臌赤白帶下久瀉久痢疾下墜脫肛小腸疝氣腰腿疼痛手足麻木及婦人癥瘕經脈不調治小兒一切積聚肚腹膨脹常貼此膏最能化痞積速効此膏每份兩張消積化痞藥兩包價洋四角躉買五份按照九扣

琥珀逐淋丸

專治五淋白濁小便刺痛沾染花柳魚口便毒毛髮脫落口鼻腐爛無論男女新久諸淋諸毒並治疳症急服此藥善能清淋解毒消毒止痛利便下元六角每包五服價洋五角暢水道立竿見効

各省代售處

長春玉芳魁　北關祥順德　吉林源升慶恆升慶　哈爾濱和順昌魁昇堂福生堂　山城子源恒遠　四平街德聚源　奉化縣德聚源　新民
東豐與順　東豐合順與　鄭家屯聚盛當　孫家台增益昌　鐵嶺永慶東　昌圖縣玉茗順　阿什河和順昌　岫岩縣永慶書局　海龍
縣利順東　錦縣福順昌　與城縣瑞興德　營口合順隆　遼陽利順德　本溪縣張碗舖　安東益增遠恒順慶　懷德縣秦和隆
西安縣春發長　田莊台元興恒
縣鳴與合

發賣川廣藥材飲片參茸丸散膏丹虎鹿仙膠一概俱全

本舖開設奉天大西關萬芝堂謹啓　中國電話一四三號

往北東長春開到

恭頌東三省官銀號興業銀行賑濟困

由韋廉士大醫生紅色補丸所治愈腰痠背痛人羣中之一

腰背痠痛否或其餘一切瘋濕疼痛耶

如有之請觀以下之確據司知療治之法乃是由改良自己之血液可也

腰背痠痛以及一切瘋濕疼痛之爲患在此三十餘年之中由韋廉士大醫生紅色補丸而獲全愈者不啻千萬人其數實難計算誠如軍旅之成羣矣或問何以韋廉士大醫生紅色補丸醫治瘋濕之症較之他藥尤爲靈驗發百中益其功力能去血中酸毒之故乃是天下馳名清血健血得使血液鮮紅化血中毒質之聖藥且使全體各部強健有力也即如北武昌測量局製圖科戴顯斌先之證據便可知矣其來書云鄙百身體軟弱時羅疾病痛苦飽嘗日漸羸瘦近年來腰痠背痛頭暈湖眩食後嘔吐深以爲苦雖服中西各藥毫無效驗後蒙友人劉君人紹余即試服韋廉士紅色補丸不料數日後胃口大增四肢有力目連服是丸舊疾驅驅盡逐得享人生之樂矣飲水思源能勿銘感介韋廉士大醫生紅色補丸確有醫治血虧腦疲所致各症即如血薄　氣衰　諸虛百損　少年斲傷　胃不消化　山嵐瘴癘皮膚諸恙　對於歸科各症尤見神效凡經售西藥者均有出售或直向上海四川路九十六號韋廉士醫生藥局函購每一瓶英洋一元五角每六瓶英洋八元郵力在內

東三省總經理牛莊源來盛

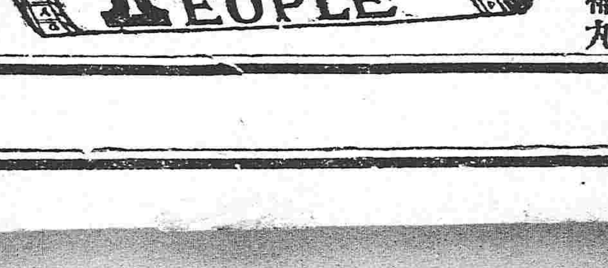

奉送小書

茲有精美衛生小書名曰血之疾疾以及何物可食如何食之如欲索取即須寄一明信片至以上所列地址原班郵送可也

如何能使素體瘦弱之小兒得獲强健疾病之嬰孩轉爲康壯喜樂也可向韋廉士醫生藥局索取小書一本名曰保赤妙訣內詳一切小兒衛生之道已有多人曾經索閱此書得獲其益矣即如廣東汕頭橫流錫坑李質良先生來示云鄙人之小孩常患肚痛每三四次不等嘔吐交加大便閉結痛時凡服中西藥水即刻吐出飲食皆然誠無法可治惟有持其痛自止而已後閱書局保赤妙訣證書始知功效即購嬰孩自已藥片一瓶以試服之初服數次後復痛漸輕服完一瓶後復痛全愈身體强健迄今毫不復發可見嬰孩自已藥片實爲保赤子之良藥也如尊處無從購買英國小孩通用之嬰孩自已藥片即須郵寄郵票大洋六角至上海四川路九十六號韋廉士醫生藥局原班郵奉一瓶可也

大連市　吉野町　萬寶金店　金銀首飾　兌換赤金

本金店開幕以來歷有年餘辱承各界賜顧感激無涯至貨眞價實花樣工巧又荷嘉賞今因推廣營業起見內外修飾改造時式門面高大樓房自煉福字十足赤金精製改良金銀首飾中西器皿自運珍珠寶石軟硬嵌鑲鍍金包金法藍均極佳妙所有委製定貨悉符尊意限期不悞應有盡有無美不備兼收各路沙金荒金各國金幣如蒙紳商惠臨無任歡迎須認三星商標爲記庶不致悞

大連市　吉野町一丁目十二番地電話一九二一　萬寶金店謹啓

范永才商店

者請至盛京時報館賬房詢問可也特此佈告

千元大差五百元以下者不收數不滿萬者不收特此佈告

民國要聞

●同意案與安福部

經過種種曲折之閣員同意案准於二十八日上衆議院議事日程第開安福俱樂部因該本問題之最後決定特於廿八日午前在太平湖開大會云

又一消息云閣員同意案自提出以後因政黨方面對於內務農商教育三部總長尙有不滿之意故國會方面延至廿七日始發出通告定於二十八日下午一時執行投票其結果如何雖難逆料但據廿七日之形勢安福系以上次閣議員大會之時曾有對財政內務農商教育四部否決之決議今財政雖不成問題而對于內務農商教育三部當然維持前次之決議昨乃有人出爲疏通勿過堅執稍予變通該部因定今晨再開議員會使於二十八日下午投票之前爲最後之接洽聞有一部分人主張對於田長內務如不以江天鐸爲之次長則可與通過對於張長農商夏長教育則任議員自由投票由此形勢觀之則今日投票之結果除張農商與夏教育無十分把握外其餘閣員總可通過至各部次長則逐鹿者不一其人交通次長聞已商定爲姚國楨但尙有丁士源梁鴻志及周某等躍躍欲試而財次則尙有徐恩元運動甚力但有某派之反對恐終難實現云

●四川局部議和將告成熟

當軸鑑於滬會兩次無效遂決定局部言和現以大勢驗之問題日趨緊要苟不與四川長官携手則障礙甚多故當軸局部議和之起點即從四川下手熊克武日前派來之代表尹亮易會面當軸數次所要求之條件如承認熊爲川督予以軍費兩大端均已照准中央所派往川之姚博施參謀亦與熊克武商議妥協於二十二日起程返京不久即可抵都俟姚抵都將熊之秘件陳交當軸而當軸復以實據予熊之代表尹氏返川則和議實現矣

●參陸處之緊要會議

參陸辦公處二十七日上午曾有緊要會議之召集據聞靳內閣張參謀總長張志潭羅開榜兩次長均列席與討論之要件一爲青海佈防案(結果)由該處致電青海甘邊鎮守使馬麒增派得力軍隊擇要扼守或臨時施行減嚴令一爲裁兵經費案(結果)由該處咨請國務院通電各省軍民長官詢本省財力對於裁兵經費究能擔任若干一爲豫督擬定冬防案(結果)應歸內務陸軍兩部核辦後咨覆該督軍其餘兩案無關緊要故從節云云

●靳總揆之借欵理由述明

靳總理借欵主義發表各方面皆極端反對然靳氏述明借債之理由畧謂中國整理財政欲覘厥成須在半年以後此半年以內財政之救濟及整理之預備全賴借債之一途預算每月虧空四百萬此半年中非有二千四百萬之外債輸入不能過活其行政大綱中所述頗詳云云

●廿七日之閣議

廿七日星期四爲國務會議例會之期靳總理各部總長及代理部務到齊移於上午十一點二十分開議茲探其重要議案計有五起(一)湘西軍防案前因辰州軍政分府內部凌亂屢圖北犯馮玉祥來電請示應付方法討論結果當即致電馮玉祥從嚴戒備縱有南軍北犯亦祇應防守原綫萬勿釁自我開(二)鄂省提工經費案湖北省長何佩瑢電請撥欵討論結果由中央撥洋十萬元交該省長從速派員修理(三)中東路金幣抗議案決定以董士恩爲濱江道尹下次閣議再畧加討論即可呈請明令發表(四)裁兵經費案曹經略李蘇督主張不借外債靳總理極端贊成惟二十省區情形不同究應分担經費若干討論結果再發通電徵求各省担任數目再行核辦(五)組織方言學校案決定即日着手籌備每年經費定爲五萬元由財部直接撥付

●平治外蒙古政策大計畫

外蒙內嚮取消自治業經明令發表但關於此後待遇辦法暨整飭計畫分別進行以謀統一茲聞中央應將外蒙設官制度一律修正仍復舊制以期尊重體制而保全固有應享之權利現正核議一俟妥協即可交由蒙藏院查照辦理所有治邊策畫之待遇及防禦外患之方針聞已擬有具體之決定茲將犖犖大端分誌如下(一)優待外蒙旗員按照蒙制所有親王輔國公鎮國公及盟長扎薩克等職一律加封分別頒給獎章以昭殊勛(二)實行移民墾荒普及教育暨整頓蒙邊國稅以期啟廸蒙民智慧則政既無遠之之虞而兼收振興實業之效(三)恢復邊疆墾地酌量編制軍隊惟此項應募兵士須先從事墾荒師古寓兵於農之意以固邊防而禦外侮云云

●外交委員會聯席會議

公府外交委員會定於廿八日下午一時與參陸處職員舉行聯合會議討論某項外交事宜並聞海軍部當派某司長莅會與議昨已分別通知各員

●武鳴待西林自比如徐段

頃由江蘇李秀督轉來陸武鳴一電云粵會固執黨見致西林不安其位外間所傳桂系排岑之言均由盧造榮廷與西林之友誼若東海之與合肥東海需合肥匡贊一切即榮廷之倚畀岑公榮廷待人始終如一決不任岑公單獨去職云云

●羊城新訊

▲廣東督軍將調動 ▲學生風潮之結束

據廣州通訊近因莫榮新與政學系之聯絡桂派諸將頗多不滿頃聞督軍一缺陳炳焜有復任之說且不出年內便可接任軍界亦有多數人贊成非陳來不能解決粵事云云所聞如此特錄之以覘其後又聞當道擬以瓊崖鎮守使沈鴻英與魏邦平對調云云又此次廣州學生風潮含有政爭之意味頗與北京相類其捕放學生亦多相似之處現此事已告一結束昨由警廳發出佈告釋放學生原文謂爲布告事案照學生在長堤光施公司滋擾一案當將爲首學生張殿邦等十一名發廳懲戒業經布告在案本月十四日據教育會會長陳其瑗等暨省會男女學校各校長聯同到廳以該生等論情不無可原請求提釋回校畢業當將各該生提案查訊均稱確已知悔非即立具悔狀當經據情請電督軍照准開釋隨將該生等十一名交教育會會長陳其瑗保領出外嚴加約束完案查此次學生滋鬧本廳長深惜此等青年一往無前不知爲人利用現在既經悔悟自應予以自新爲此佈告仰學界諸生一體知悉務須愼其趨向屏絕浮誇勿中詭謀再蹈覆轍是爲厚望切切此布云云

●俄軍擊船交涉之近訊

日前喧傳之伯力俄軍擊我江亨砲艦一案經政府與之再三交涉大致俄使已允認下列之條欵(一)俄軍爲行使其職權起見對於無照會之中國砲艦上駛當然阻止阻止不聽施行砲擊所有華艦被傷俄軍不能負責(二)嗣後華艦經伯力而上駛俄政府允爲有磋商之餘地(三)先商訂行船章程(四)得有俄政府正式護照方准上駛外交當道對於上列之條件除第一條尙有疑問外其餘第二第三第四等條均可照辦云

●銀價下落之近訊

近來暴騰復暴騰之銀滙兌行市日昨稍爲下落專門家所談近時銀價暴騰銀行業者因此幾陷於不能交易之狀態本月二十一日上海外國銀行業者特會集協議研究結果得一調和方法即禁止上海漢口天津三處銀兩之輸出外國業經該地領事團如北京外交團自經此調和策決定後二十五日以來即顯示漸次低落之勢第此種現象決非繼續低落之兆不過將來決不至暴落至現今市價仍不免稍有上下耳云云

●吳旅軍隊譁變已歸平靖

現駐山東鉅野縣之陸軍第二十混成旅一份軍隊於二十日曾因索餉問題發生譁變詢經該旅旅長吳長植派員前往該縣辦理善後刻下風潮平靖聞政府方面昨得張樹元魯督電告該縣秩序業經恢復不致再有他虞云云

●中東路抗議問題將決定

中東路改用金幣抗議案經過多時迄未得有圓滿結果最要原因厥以東省幣制複雜由來已久其間充斥最著者即永衡官帖此外中東鐵路俄國所發行之克連司帖雖迭經交涉員等時與霍爾瓦特交涉然延緩至今猶無具體之決定政府以茲事體重大關係甚巨曾在國務會議暨外交委員會先後討論迄無相當辦法以故此案至今尙未解決茲據個中消息中央對於處理此案擬將該處金融妥爲整飭再酌量分別進行云

●張弧反對烟酒借欵

聞烟酒公賣局長張弧氏對於煙酒借欵極爲反對其所據理由謂煙酒公賣項下每年本可得二千一百萬之收入目下雖未整理完善然每年亦可得一千八百餘萬兩若借美欵則無論其總額僅爲美金二千五百萬以目下金價如此之賤一經折算僅二千五百餘萬兩即以烟酒稅作抵押品勢必聘美人監理一切優待費用亦自不貲得不償失又何苦自尋煩惱也云云

●郭人漳徒勞往返

南北問題之久未解決者多由舊議員之從中作梗故政府亟亟欲從事期進行之順調據聞派赴南方之收買專使郭人漳氏已于本日回京覆命而所事並未收有成效蓋因舊議員仍堅持護法未肯更易云云

●政府將派查意人私運軍火案

意人私運大批軍火來華經過天津被稅關查出扣留一案政府極爲注意二十七日國務會議案件討論畢曾議及此徹閑入手辦法決定先派員赴津詳細檢查該軍火數目裝卸地點及運載船支及一切情形得有切實報告後再向駐京意使提出正式交涉云

●臧師長來京任務

福建第二師師長臧致平中將日前返閩忽於廿七午又來都門據聞臧師長此次來京之任務有三第一爲報告閩省最近軍防情形第二爲報告福州中日交涉發生後閩民之舉動第三爲報告閩軍欠餉過鉅實無良法支持懇政府設法維持

●參陸處拍致三湘之要電

和局停頓前綫防務極爲吃緊稍一不愼即將貽誤事機猶恐牽動大局政府有鑒於此二十七早特由參陸處拍發密電分致三湘統兵將領(一)致湘南吳佩孚囑其對于前綫防務嚴加戒備慨不可前進致開釁端(一)致湘東張宗昌詢問茶攸一帶軍事近狀并防務情形令其詳細電覆(一)致湘西馮玉祥內容特密無從探悉

●馮玉祥報告湘省防務

馮玉祥來電報告湘省南軍內部變亂後防務情形畧謂周則范部下雖有少數竄往辰州方面已被田應詔張學濟收復廖湘雲以新化寶慶常德等處劃爲自己範圍募集公債之說尙未偵知至馬蹬市搭造浮橋及廖部開往溆浦情事均已派探前往偵查云云

●張懷芝晉謁元首

參謀總長張懷芝於廿七日特赴公府晉謁元首陳述奉令辦理該部次長陸錦控案之種種經過情形及結束事宜大總統垂詢良久張總長始退去云

●農商部否認廢止專利條例

上月北京某某通信社通信稿有農商部廢止工業專利條例通令京滬各報展轉登載以致各省工商業團體異常驚惶函電交馳紛請收回成命以定人心聞該部於二十六日電令上海等埠總商會云各工廠及工業聯合團體所請收回廢止工業專利條例一節查本部並無此項通令發出確係報紙悞傳萬勿輕信仰傳知各廠商各安生業精心研究工業之改良日有進步本部有厚望焉云云並聞該部擬即通告並向各報請其更正而免外間發生誤會妨礙工商業之前途云

●姜桂題取消辭意要因

熱河都統姜桂題此次來京面向總統辭職刻已勸慰取消辭意聞姜氏取消辭意眞因實出當軸已允籌邊事宜不及於熱察綏而嗣後三特別區行政要綱尤須分由察綏兩區請命於姜氏云

●川滇關係近聞

據雲南最近通信滇省唐督與川省熊督之間業經成一種調停妥協案即雲南軍決計分二次退出四川境界惟四川省每月須補助雲南軍餉五十萬元凡占領川邊之滇軍槪不得在四川徵收一切租稅是也然川滇安協非僅川滇間所能決定尙有不能不與中央交涉之關聯如唐繼堯斷非一滇黔巡閱使所能滿足必欲將川省置於其管轄之下事勢至茲中央政府之容許與否熊督之聽從與否是皆關於滇黔川與中央政府數者間之難問題也云云

●中交兩行新票制

哈爾濱來信因中東鐵路之便利交通銀行特發一種新票均以大洋計算濱江道尹及商民代表者維特之各官署亦皆贊成票制爲半角二角一元五元十元五種記明爲哈爾賓發行字樣流通以吉黑兩省爲限於本月二十七日發行此種新票可完納各項租稅及郵電費之用凡民間使用及滙兌皆與銀元相同如不用大洋之地可照行市加水同時中國銀行亦議定發行新票票制爲半角一角二角五角一元五元十元七種中行以滙兌爲主兩行新票之性少有不同也

社會瑣聞

▲方言學校之內容(北京)

政府特設方言學校已見昨報茲聞該校係外部擬定校址設於北京不用戶立名義定名曰北京私立方言學校內分蒙文藏文回文暹羅文安南文西來文阿富汗文七大部蒙文科兼習俄文及蒙古地理藏文科學藏文科兼習英文及西藏地理注重農鑛科學回文科兼習波斯文及新疆青海地理注重農林科學安南文科兼習法文及安南地理暹羅文科兼習英文及南洋地理阿剌伯文科兼習英文及阿富汗與阿剌伯地理餘尙有法律經濟等學科云

▲梅蘭芳之道歉(北京)

鼎鼎大名之梅蘭芳將出京赴漢特致函旅京湖北水災籌賑會畧云前者湖廣館演劇賑義務處其時因事未能躬逢其盛撫衷循省抱歉之至頃應漢口大舞臺之約將於日內起程到漢後對於慈善事業必當勉盡綿薄有所補助藉贖前愆想諸位先生亦必樂於贊成也等語改過不吝梅伶有焉

▲破天荒之追悼會(北京)

梁巨川周年追悼于本月廿七二十八兩日在積水潭高廟前梁君投水處舉行發起者全係德勝門以西新街口以東闔境居民並非梁君之舊友也該處住戶老稚咸感其死事之烈時有持紙錢赴淨業湖邊痛哭者其感人之深久而彌篤此次追悼體儀聽人自便不立辦事處亦無主人召其佈置光怪陸離無奇不有洵大觀也在黃中甑者親口占寺破門兩扇書輓聯一付云到此地知君未死問蒼天可許我徒生又以風門一扇題其輓梁投水詩云淨業湖邊兩隱淪光陰珍重百年身今朝君死吾生日分道幽明作主人蓋去年梁死之日適值黃君九旬壽誕也其神位係金陵佛像搭軏題四字梁公神位古樸鄭重不畏風日好古者摩挲不釋蓋所謂天下第一搭軏自遭洪楊兵燹完璧者只此一事耳

民國八年十二月一日 各人吉凶

月曜 丁亥 三隣 赤口 張宿

明日之吉凶▲一白之人如願以償之日祭神求婚求職皆吉辰巳方吉▲二黑之人勞苦多報酬少之日勿焦急交涉凶戌亥方吉▲三碧之人易流於粗忽之日須注意丑寅方吉▲四綠之人勞而無功之日諸事皆須從緩北方吉▲五黃之人吉祥之日移居旅行遊山詣神皆吉但戒浪費南方吉▲六白之人諸事皆無障碍求婚求職開店吉南方吉▲七赤之人意志不能通達之日勿急躁遊山消散吉戌亥方吉▲八白之人過於樂觀則有不如意之事南方吉▲九紫之人雖遇苦情爭論幸勿粗暴須靜以觀利害北方吉

民國八年十二月二日 各人吉凶

火曜 戊子 先勝 翼宿

後日之吉凶▲一白之人諸事須心細不可忽略金錢貸借凶戌亥方吉▲二黑之人步調殊佳可以進取南方吉▲三碧之人處事不可虎頭蛇尾以守常業爲吉北方吉▲四綠之人交易上不可有誤注意書算避爭論北方吉▲五黃之人妄動必遭打擊旅行議婚金錢等事皆凶南方吉▲六白之人事務繁昌榮達之日謙恭吉北方吉▲七赤之人諸障已去頗有進步但交易等事須緩丑寅方吉▲八白之人自己奮勉有利南方吉▲九紫之人行之於平庸之中可以得利東方吉

發賣皮革廣告

本公司自製各種牛革及皮革器具毛織物等類名色繁多品質莫不優美今爲廣開銷路起見價値格外公道四遠客商倘希加倍賜顧爲盼今得營業種目列下

營業種目

靴用革　椅子張革
馬具用革　各種染色革
鞄用革　製靴各種
各種紐革　革具類
調革　高麗毛織

奉天大西門外　高等審判廳迤東

朝鮮硝皮公司奉天分號

營業課目

一藥種賣藥
一醫療器械
一繃帶材料　商

中華民國　奉天府小西關大街路南

廣濟堂藥房

電話 日本二二三番 中華分局八一番　電略クスリ　振替 東京四九九四 大連一六八五

分設支店

支店遼源縣鄭家屯　支店通化縣紫草路
支店興京府新賓堡　支店蒙古白音太來

山口運輸公司

本店　大連市監部通
支店出張所　長春、公主嶺、四平街、開原、鐵嶺、奉天、遼陽、牛家屯、西營口、旅順、
設在地

敬啓者公司鐵路省神戶設立歷經有年攬代客轉運貨物及各糧石繼後設辦各地振興運輸近敝公司特於大連開設門面以及本站設支店祇因牛家屯站櫃子街內遙遠上返諸君多不便利是以在營口老爺閣街重設新站門面至于各城運送貨物下往均甚順妥如蒙賜顧請爲面議

左開各支店設在專用鐵路枝線　長春　公主嶺　四平街　開原

日本長電話三三二番

電氣

各種機械
器具材料
批發電燈
電話電線
工事設計
監督請負

東京電氣株式會社代理店
寶信洋行
奉天城內鐘樓南商務總會南隣

中國電話七六七號

扶陽
補血

和合藥水靈効之謝函

泰昌公司主人敬啓者鄙人素有芙蓉之好現在禁令甚嚴自應禁絕惟禁烟之際輙覺滑精困苦異常百藥不效嗣閱報見貴公司之和合藥水善治此症乃在本邑平記大葯房購大瓶服葯之後精神頓增不但滑精之病全除且戒淨烟癮毫不覺苦此藥誠補劑中之上品也私衷感激無以爲報謹肅短簡藉銘謝忱此啓順頌道安

奉天鐵岺城東　李葆恆謹啓

各埠大藥房均有代售（定價一元二元）

經良
奉
醬油
キッコウホウ
釀造元

奉天西塔大街

株式會社 **奉天醬園**

資本金五拾萬元

敝園釀造之醬油係由最富經驗之技師發揮其優秀之技術精心釀造芳香味美誠天下獨一無二佳品也請嘗試之便知言之不虛

東京 **竹內製金庫**

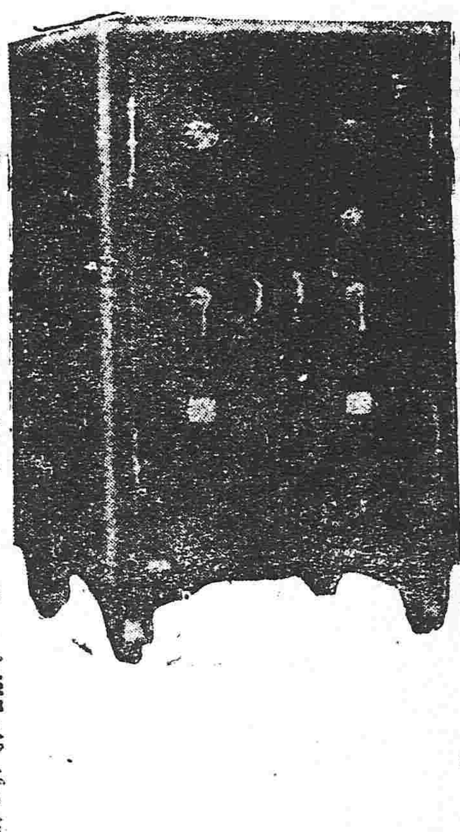

竹內金庫由完備之工場巧妙之機器諳練之工師所製成其品質之優秀製產額之多大實占東亞第一位

購金庫者徒觀其外表之類似遂以爲同一之物此大誤也

奉天城內

滿蒙總代理店
昌和洋行
電話日七五六番 中九六五番

特約店
大連市伊勢町　**藤飯洋行**
長春新市街　**金泰洋行**

出售洋戲廣告

本號新由東洋運來各種洋戲及日語華語各樣戲片今爲廣招來特減價兩星期以招主顧望諸君勿失此機可也

大連西崗子南仁街十五番地

田中商店謹啓

塔連子煤　洋爐煤　奉天小西關 **東亞公司** 電話一八番七

一概俱全　各樣煤炭　奉天小西關 **南滿公司** 電話日五二六番 中國五六一號

撫順塊煤　臺煤爐煤　奉天小西關大街 **公益公司** 電話日五四四番 中七〇號 煤廠日三八七番

各樣煤　奉天新市街 **義昌號** 日電話三六四番

牛心臺煤　無煙煤　奉天西塔大街 **三有公司** 電話日二四三番 中二〇〇號

本溪湖塊煤　奉天鐵道附屬地 **大昌煤局** 電話日二〇九番 中二四二號

撫順塊煤　煙臺煤　奉天小西門 **寶榮公司** 電話日二二五番 中五五號 煤廠

滿蒙總發售處

奉天大北門裡　**昌和洋行**　電話日七五六番 中九六五號

痰喘咳嗽聖葯

神效白補丸

㊞官准立案　㊞滋補良藥

批發補血保腎丸◆鹿茸廣嗣酒

此藥純用補劑之品配製而成功效之速服過便知（一）凡虛損痨傷痰喘咳嗽心腹疼痛脾虛滑瀉久嗽不止飲食中滿肝鬱氣積服此即愈（二）凡人早年受過煙癖嗎啡癮毒精神耗傷氣血虧損身體衰弱百葯不效服此癮毒脫除元氣漸復氣血日强安然全愈尤有奇效（三）凡事務勞心酒色過度精神疲倦腦力不足服此增精神助腦力健脾胃進飲食功效靈捷爲補中上品常備靈藥也抱病諸君宜注意焉

大封　大洋壹元　每打十元
每小封　大洋五角　每打五元
一躉至多者價値從廉一批發代理現欵七扣

批發燕窩補腦汁◆黎液補肺香膠

總批發處奉天大南門裡

齊魯大藥房

請看各種眼疾者　皮膚病者這廣白

眼疾新葯　神效無比　**保明眼葯**

長壽堂大藥房

皮膚病新葯　天下一品　**皮膚搽葯**

此藥係有名眼科專門醫學博士新案眼疾藥、用料治救上最新有効藥材。精煉榕合。其効驗非在來眼藥之比。眼科療治上効力。拔群優秀。實驗証之不敢要贊辭。凡人不論男女。一旦失明。雖峻秀才媛。不能發揮其全能。加之。容貌醜惡。辨事不意。實是人世之最大不幸也。本藥能治輕重眼炎。亦能防眼患於未萌眼科衛生上爲必須之要藥外來病毒每朝點之能防眼亦保永久之明炎。

主治　風火眼疾。時行眼症。眼邊乱皮。眼臉濕爛。灰沙昧目。視物不明。羞明畏光。流淚腫膿。遊滯胞紅腫。赤筋瘀肉。白翳青盲。瘙痛交迫。

能効　難開等一切眼疾。皆治有効。

定價　小洋壹角半　大瓶三角買打有扣

本舖奉天城裡鐘樓南路
東分此哈爾濱傳家甸

本藥者專除皮膚之濕毒　殺滅病菌　亦能合織爲柔軟潤滑　故用此葯　能去舊皮之醜邪　新生皮膚組麗潤肌　換肌以爲除根治法　是本葯之特色也　原來癬瘡其他皮膚病　性質頑固　一旦患之者　久年不治外貌醜惡　瘙痒不堪　或流出黃水　排泄膿血　汚皮堆積　乾肌枯皮　或濕爛潰瘍　如魚鱗　死皮脫落　則出於陰處　作綉毬風　若出於毛所　則作痨痔羊鬚風　屑鱗積　毛根斷絕　遂致鬚髮脫落　如斯病症皆屬難治之症　世若有此等患者　速用此藥　宜以絕久年之患　不論近起久年　輕者一二瓶　重者不過五六瓶　能斷根　又皮膚肌濕疹　爛爛潰瘍　打腫撲疼　火燒凍傷　毒蟲咬刺　白斑點斑　雀斑面皰　赤風疙瘩　等症皆立愈効

主治効能

皮膚病一切濕瘡　乾疥　癬瘁瘡　蛇皮魚鱗　濕疹　汗瘡　浮癬　牛皮漆咬　痨痔脫髮　羊鬚瘡　赤風疙瘩　紫白癜風　綉毬風　水泡濕瘡　膿疱　濃爛　黃水疙瘩　堆積痂皮　打撲腫疼　毒蟲咬　凍傷　火燒凍傷　腳氣足爛　黯斑白斑　雀斑胞面　汗斑　鼓蘚　鼻頭紅腫　等症一切　肌膚病　生後幼兒　頭部顏面　胎毒疙瘩　白屑痂皮　流膿　水瘡痒疼脈　皆治神効　能斷病根

定價三角　大瓶五角　頂大瓶八角　買打有扣

廣東保太和良藥

參茸衛生丸　健步虎潛丸　小兒回春丹
扶陽乾健丸　開胃消食丸　琥珀抱龍丸
龜鹿滋腎丸　神效活絡丸　烏雞白鳳丸
天王補心丹　人參再造丸　經期腹痛丸

餘凡廣東丸散膏丹藥酒藥油不下數百種詳載目錄本函索即寄

總代理處　奉天鐘樓南　**中西大藥房**　電話六一一

遷移廣告

本社現已遷至小西邊門外浩然里商埠局後院內恐未遍知謹此奉聞

中日編譯社啓

東京 **中川製**

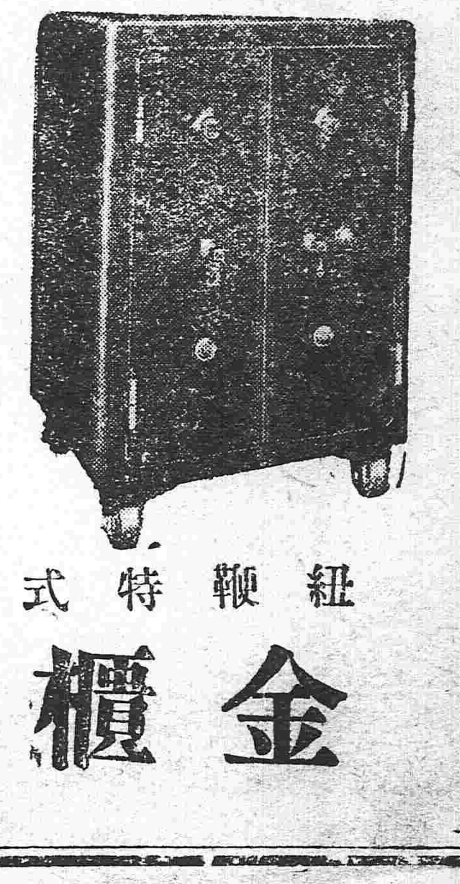

紐鞭特式 **金櫃**

常以品質爲本位實斯界之覇王也

中川製紐鞭特式金櫃

請即用選定知言之非虛

奉天滿蒙總代理店

合名會社 **藤田洋行**

電話長二一四番 大連二二三四番　振替大連一七八番

詳細精印圖型及大小尺寸樣本一冊函索即寄不取分文

特約店
安東縣　**原田株式店**
長春　**和登商行**

聲明　一低利放欵限期從緩　一不分中外莫煩介紹

奉天十間房　**滿洲農工株式會社**

營業課目

○低利放欵○經營農業○
受託土地之管理及處分○土地建築物之買賣及貸借○
買賣各種債票及股票○辦理保証事宜○代辦商業行爲

電話日五二八番

南滿鐵路公司市內營業所

辦事各項
◎發售各站車票
◎運轉鐵路貨物
◎保管倉庫貨物

奉天大西關

今爲本珍奇福萬草無料配送實行大觀望將此花子分配各地栽種三十錢以作郵費包裝費即將花子寄來上長野縣下高井郡延德村

宮島草花園